



RENDICIÓN PÚBLICA DE CUENTAS FINAL GESTIÓN 2021

ÓRGANO EJECUTIVO



GOBIERNO AUTONOMO MUNICIPAL DE YAPACANI

LIC. JUAN CARLOS VALLES MAMANI

ALCALDE MUNICIPAL



POR LA UNIDAD Y DESARROLLO DE YAPACANI

Calle Daniel Salamanca, plaza 1ro de Mayo
Telf.: Fax: 933-6111 • 933-6167 • www.yapacani.gob.bo

RENDICION PUBLICA DE CUENTAS FINAL.

Es un encuentro entre las autoridades de las entidades publicas y el Control Social, en el que se brinda información sobre el **ESTADO FINAL** del cumplimiento de los resultados priorizados obtenidos, de los objetivos de gestión alcanzados y el presupuesto ejecutado.

MARCO NORMATIVO APLICABLE EN LA RENDICION PUBLICA DE CUENTAS.

- Constitución Política del Estado.
- Ley N° 031, Ley Marco de Autonomías y Descentralización.
- Carta Orgánica del Gobierno Autónomo Municipal de Yapacani.
- Ley N° 341 de Participación y Control Social.
- Ley N° 974 de Unidades de Transparencia y Lucha contra la Corrupción.
- Ley N° 1178 de Administración y Control Gubernamentales.

Partiendo de la **Constitución Política del Estado**, se tiene en su art. 235 Numeral 4: “Es una obligación de las y los Servidores Públicos; rendir cuentas sobre sus responsabilidades económicas, políticas, técnicas y administrativas en el ejercicio de la función publica”.



- La **Ley N° 031 Marco de Autonomías y Descentralización**, en lo que refiere al Régimen de Autonomías tiene como finalidad distribuir las funciones político administrativas del Estado de manera equilibrada y sostenible en el territorio para la efectiva participación de las ciudadanas y ciudadanos en la toma de decisiones, la profundización de la democracia y la satisfacción de las necesidades colectivas y del desarrollo socioeconómico integral del país.
- La **Carta Orgánica del Gobierno Autónomo municipal de Yapacani**, en su art. 37 define el Órgano Ejecutivo Municipal como la instancia de ejecución técnica, económico, financiera, administrativa, de la Gestion Municipal, presidida por la Alcaldesa o el Alcalde como representante legal del Gobierno Autonomo Municipal; A su vez en su art. 39 numeral 25 señala como atribución: “Presentar informes de rendición de cuentas sobre la ejecución del programa de Operación Anual y el presupuesto en audiencias publicas”.
- La **Ley de Participación y Control Social N° 341** de 05 de febrero de 2013, fortalece el marco normativo constitucional en relación a la obligación de rendir cuentas públicamente incluyendo la evaluación de resultados ante la sociedad civil y los actores que ejercen el Control Social en particular (Art. 8 y 37).
- La **Ley N° 974 de Unidades de Transparencia** define la transparencia como la administración de los recursos del Estado de manera visible y limpia, por parte de las Servidoras y Servidores Públicos” (Art. 10 Núm. 5).
- La **Ley N° 1178 de Administración y Controles Gubernamentales**, señala que todo Servidor Publico, sin distinción de jerarquía, asuma plena responsabilidad por sus actos rindiendo cuentas no solo de los objetivos a que se destinaron los recursos públicos que le fueron confiados, sino también de la forma y resultado de su aplicación.



INTRODUCCION

“La rendición pública de cuentas es un espacio de dialogo, retroalimentación y responsabilidad compartida entre el Estado y los ciudadanos, que no se reduce a la ejecución de una audiencia porque implica un proceso periódico por fases en el que las servidoras y los servidores públicos por medio de las máximas autoridades de todas las entidades del sectores publico sin excepción y las del sector privado que administren recursos fiscales y/o recursos naturales, o que presten servicios básicos; en lo que corresponda, informan, explican y priorizan el cumplimiento de sus deberes y obligaciones económicas, políticas, técnicas y administrativas a la sociedad civil organizada que ejerce Control Social, con la finalidad de transparentar y mejorar la calidad de la gestión pública”.



MISION

“Somos una entidad autónoma de mayor progreso y desarrollo de la región del norte integrado de Santa Cruz, tenemos la misión de contribuir al desarrollo integral de nuestros habitantes y mejorar la calidad de vida, a través de un trabajo y convivencia intercultural en armonía con la madre tierra y adaptable al cambio climático para vivir bien.

Yapacani conocida como la “Pequeña Bolivia” por la convivencia entre los pueblos migrantes de diferentes regiones del país y los pueblos indígena originarios campesinos, que basa su desarrollo en la agropecuaria, comercio, transporte, servicios y la explotación petrolera.

VISION

El Gobierno Autónomo Municipal de Yapacani es una institución de mucho potencial productivo, con grandes oportunidades de convertir al municipio, en la región de industrialización de su producción, de comercio y de prestación de los servicios. Su ubicación geográfica, al encontrarse a los pies del Parque Amboró y las conexiones camineras y ferroviarias que conectan con el resto del país, convierte al municipio en un potencial para la exploración turística.

La unidad y el trabajo coordinado entre sus autoridades y dirigentes de las organizaciones sociales, es la estrategia para la gestión de grandes inversiones de desarrollo para el municipio.



DETALLE DE EJECUCIÓN PRESUPUESTARIA

La Ejecución Presupuestaria está basada en la información obtenida de los reportes del Sistema Integrado de Gestión Pública – SIGEP, correspondiente a la gestión 2021, el presupuesto asignado para gastos de funcionamiento y operación, fue de 83.697.806,84 Bs, de los cuales se ejecutaron 71.386.880,35 Bs, equivalente al porcentaje total de ejecución 85.29 %, quedando un saldo por ejecutar de 12.310.926.46 Bs.

GOBIERNO AUTONOMO MUNICIPAL DE YAPACANI
TERCERA SECCION DE LA PROVINCIA ICHILO
EJECUCION PRESUPUESTARIA DESDE EL 01 DE ENERO AL 31 DE DICIEMBRE 2021
(EXPRESADO EN BOLIVIANOS)



CAT. PROG	DESCRIPCION	PRESUP. VIGENTE	EJECUTADO	SALDO	%
00	EJECUTIVO MUNICIPAL	7.985.741,52	7.947.020,90	38.720,62	99,52
00 0 001	FUNCIONAMIENTO DEL EJECUTIVO MUNICIPAL	7.985.741,52	7.947.020,90	38.720,62	99,52
00	CONSEJO MUNICIPAL	1.800.000,00	1.736.372,48	63.627,52	96,47
01 0 001	FUNCIONAMIENTO DEL CONCEJO MUNICIPAL	1.800.000,00	1.736.372,48	63.627,52	96,47
10	PROMOCION Y FOMENTO A LA PRODUCCION AGROPECUARIA	2.326.875,31	1.889.375,79	437.499,52	81,20
10 0 001	APOYO PRODUCTIVO Y PRODUCCION DE PLANTINES FRUTALES PARA LAS CENTRALES AREA RURAL	109.980,00	100.732,00	9.248,00	91,59
10 0 002	CONVENIOS AGROPECUARIOS CON SENASAG, INIAF, IPDCA, FEGASACRUZ Y SOBERANIA ALIMENTARIA.	132.850,00	77.923,51	54.926,49	58,66
10 0 003	FUNCIONAMIENTO Y EQUIPAMIENTO DEL CENTRO MUNICIPAL DE MECANIZACION AGRICOLA. (EN BASE A CONVENIO).	249.500,00	238.248,84	11.251,16	95,49
10 0 004	FORTALECIMIENTO Y ELABORACION DE PROYECTOS AGROPECUARIOS FDI.	50.000,00	48.610,18	1.389,82	97,22
10 0 005	ESTABLECIMIENTO DE PARCELAS DEMOSTRATIVAS	20.000,00	19.338,50	661,50	96,69
10 0 006	FORTALECIMIENTO EN LA CAMPAÑA DE VACUNACION CONTRA LA FIEBRE AFTOSA Y RABIA.	60.000,00	59.879,20	120,80	99,80
10 0 007	CONTRAPARTE DE PROGRAMA DE FOMENTO A LA CAFICULTURA	44.000,00	0,00	44.000,00	0,00
10 0 008	FORTALECIMIENTO DEL VIVERO FRUTAL Y FORESTAL MUNICIPAL	110.200,04	60.256,67	49.943,37	54,68
10 0 009	CAMBIO USO DE SUELO EN ZONAS DE PRODUCCION AGROPECUARIA DEL MUNICIPIO DE YAPACANI	221.196,00	204.095,54	17.100,46	92,27
10 0 010	APOYO A LA PRODUCCION CON PLANTINES DE CITRICOS A LA ORGANIZACIÓN DE MUJERES INTERCULTURALES DEL AREA RURAL YA	93.000,00	31.965,00	61.035,00	34,37
10 0 011	FORTALECIMIENTO A LA ORGANIZACIÓN DE MUJERES SAN JUAN CAMPO VIBORA	20.000,00	19.999,00	1,00	100,00
10 0 012	FORTALECIMIENTO A LA ORGANIZACIÓN DE MUJERES EMPRENDEDORAS DEL DISTRITO I	10.000,00	0,00	10.000,00	0,00
10 0 025	FORTALECIMIENTO A UNIDAD DE PROYECTOS PRODUCTIVOS	31.200,00	0,00	31.200,00	0,00
10 0 026	CONTRAPARTE CONST. Y EQUIPAMIENTO CENTRO DE ACOPIO DE LECHE MOILER AVAROA MUNICIPIO	5.286,12	0,00	5.286,12	0,00
10 1712101650000 0 000	CONST. Y EQUIPAMIENTO CENTRO DE ACOPIO DE LECHE ZONA SUR MUNICIPIO YAPACANI	273.529,16	230.615,00	42.914,16	84,31
10 1712101660000 0 000	CONST. Y EQUIPAMIENTO CENTRO DE ACOPIO DE LECHE MOILER AVAROA MUNICIPIO YAPACANI	357.788,04	357.788,04	0,00	100,00
10 1712102480000 0 000	CONST. Y EQUIP. CENTRO DE ACOPIO DE LECHE EL CONDOR MUNICIPIO DE YAPACANI	538.345,95	439.924,31	98.421,64	81,72



11	SANEAMIENTO BASICO	2.186.387,92	1.787.672,68	398.715,24	81,76
11 0 001	CONTRAPARTE PROGRAMA NUESTRO POZO	477.209,03	477.209,03	0,00	100,00
11 0 002	CONTROL DE CALIDAD DEL AGUA Y SANEAMIENTO BASICO (AGUA Y ALCANTARRILLADO SANITARIO)	10.000,00	7.932,00	2.068,00	79,32
11 0 003	AMPLIACION RED DE AGUA SINDICATO BOLIVAR DE LA CENTRAL CHORE FC	10.000,00	10.000,00	0,00	100,00
11 0 004	CONTRAPARTE AL PROYECTO DE AGUA MI POZO SINDICATO 8 DE SEPTIEMBRE DE LA CENTRAL SAN GERMAN	0,00	0,00	0,00	0,00
11 0 005	REFACCION DEL TANQUE ELEVADO DE LA COMUNIDAD DE LOS POZOS	172,00	172,00	0,00	100,00
11 0 006	PERFORACION DE POZO EN EL SINDICATO ITILI ALTO	13.275,00	0,00	13.275,00	0,00
11 0 007	PERFORACION DE POZO EN EL SINDICATO SAN JOSE EL MAJO	0,00	0,00	0,00	0,00
11 0 008	AMPLIACION RED DE AGUA EN SAN JOSE EL MAJO	7.104,00	0,00	7.104,00	0,00
11 0 009	RED DE DISTRIBUCION DEL SISTEMA DE AGUA POTABLE ITILI ALTO DE LA CENTRAL ZONA SUR	100.000,00	98.703,46	1.296,54	98,70
11 0 016	AMPLIACION SISTEMA DE ALCANTARRILLADO SANITARIO Y PTAR, YAPACANI, SANTA CRUZ	1.077.395,19	1.077.395,19	0,00	100,00
11 0 017	AMPLIACION DE RED MATRIZ DE AGUA POTABLE DE BOLIVAR - JUNTA VECINAL JERUSALEN EN EL SINDICATO AGRARIO BOLIVAR	49.989,00	41.149,00	8.840,00	82,32
11 0 019	ADQUISICION DE GENERADOR ELECTRICO MONOFASICO SINDICATO GUALBERTO	42.000,00	0,00	42.000,00	0,00
11 0 020	ADQUISICION TANQUE DE AGUA Y BOMBA P/A SOC. DEL CENTRO DE ACOPIO DE LECHE EL MIRADOR	30.020,00	29.600,00	420,00	98,60
11 0 021	PROVISION DE TUBERIA Y ACCESORIOS PARA EL BARRIO 10 DE JUNIO PALMAR KM21 DISTRITO V	37.575,53	0,00	37.575,53	0,00
11 0 022	DOTACION DE TUBERIA PARA RED MATRIZ AGUA POTABLE COMUNIDAD VILLA ROSARIO	49.924,17	45.512,00	4.412,17	91,16
11 0 023	ADQUISICION DE BOMBA SUMERGIBLE COMUNIDAD VILLA IMPERIAL KM 23 FN	13.360,00	0,00	13.360,00	0,00
11 0 024	CONSTRUCCION DE TANQUE ELEVADO H°A° DE 25 M3 EN EL SINDICATO SAN JOSE EL MAJO ZONA SUR	223.123,00	0,00	223.123,00	0,00
11 0287746160000	CONST. SIST. AGUA POTABLE GUALBERTO VILLARROEL (YAPACANI)	1.959,00	0,00	1.959,00	0,00
11 0287746630000	AMPL. SIST. AGUA POTABLE MOILER ABAROA (YAPACANI)	1.044,00	0,00	1.044,00	0,00
11 0287746640000 0 000	CONST. SIST. AGUA POTABLE TERCERA TRANSVERSAL (YAPACANI)	16.773,00	0,00	16.773,00	0,00
11 0287746650000 0 000	AMPL. SIST. AGUA POTABLE SIND. SAN JORGE (YAPACANI)	13.105,00	0,00	13.105,00	0,00
11 0287746660000	CONST. SIST. AGUA POTABLE HANS GREYER (YAPACANI)	1.436,00	0,00	1.436,00	0,00
11 0287746670000	AMPL. SIST. AGUA POTABLE SIND. KM 7 FAJA NORTE FASE 2 (YAPACANI)	8.840,00	0,00	8.840,00	0,00
11 0287746750000	CONST. SIST. AGUA POTABLE COM. 1RO DE MAYO (YAPACANI)	2.084,00	0,00	2.084,00	0,00



13	DESARROLLO Y PRESERVACION DEL MEDIO AMBIENTE	3.358.655,21	1.652.636,25	1.706.018,96	49,21
13 0 001	CONTROL Y FISCALIZACION DE ARIDOS	543.500,00	522.677,67	20.822,33	96,17
13 0 002	FORTALECIMIENTO A LA UNIDAD DE EDUCACION, CONTROL Y REGULACION AMBIENTAL	15.000,00	14.538,06	461,94	96,92
13 0 003	FORTALECIMIENTO AL ORGANO REGULADOR	125.082,67	103.966,71	21.115,96	83,12
13 0 004	EQUIPAMIENTO DE LAS TRANCAS EN SAN JOSE . CHUCHIAL Y CHOROLQUE	50.000,00	490,80	49.509,20	0,98
13 0 005	CONVENIO NATURA BOLIVIA	60.000,00	60.000,00	0,00	100,00
13 0 006	CONTROL Y SEGUIMIENTO FORESTAL	50.000,00	49.859,00	141,00	99,72
13 0 007	CONVENIO INTERINSTITUCIONAL CON SERNAP (SERVICIO NACIONAL DE AREAS PROTEGIDAS)	10.000,00	8.447,78	1.552,22	84,48
13 0 008	FORTALECIMIENTO Y EQUIPAMIENTO DE LA UNIDAD DE GESTION DE RIESGOS UGR Y COE	40.000,00	35.104,63	4.895,37	87,76
13 0 009	MANTENIMIENTO DE CAMINOS POR USO DE CAMINOS (DERECHO DE VIA)	503.540,88	257.079,59	246.461,29	51,05
13 0 010	ELABORACION DE MODIFICACION DE NORMATIVA DE USO DE RECURSOS ARIDOS	50.000,00	23.381,50	26.618,50	46,76
13 0 011	PROTECCION DE LAS RIVERAS DEL MUNICIPIO	871.000,23	0,00	871.000,23	0,00
13 0 012	APOYO Y FOMENTO PRODUCTIVO AGROFORESTAL , ECOLOGICA, GASTRONOMICA E INTERCULTURAL EN SAN JUAN CAMPO VIBORA	20.000,00	19.967,00	33,00	99,84
13 0 013	IMPLEMENTACION DE ESTRATEGIAS DE DESARROLLO INTEGRAL DE BOSQUES Y TIERRAS CON PRODUCCION AGROFORESTAL	50.000,00	48.899,89	1.100,11	97,80
13 0 014	REFORESTACION EN EL SINDICATO SAN LUIS	29.420,57	29.196,03	224,54	99,24
13 0 015	ADQUISICION DE LANCHA Y MOTOR SINDICATO SAN LUIS	55.600,00	53.190,00	2.410,00	95,67
13 0 019	FORTALECIMIENTO Y EQUIPAMIENTO DE LAS TRANCAS	25.000,00	0,00	25.000,00	0,00
13 0 020	REFORESTACION EN EL SINDICATO SAN JOSE EL MAJO	7.841,00	2.445,65	5.395,35	31,19
13 1712102730000 0 000	IMPLEM. DE SISTEMAS AGROFORESTALES EN EL AREA DE MANEJO INTEGRAL DE BOSQUES DEL MUNICIPIO DE YAPACANI	852.669,86	423.391,94	429.277,92	49,65
14	LIMPIEZA URBANA Y RURAL	3.713.644,54	3.311.837,09	401.807,45	89,18
14 0 001	RECOLECCION DE BASURA Y DESECHOS SOLIDOS	2.506.008,54	2.294.585,16	211.423,38	91,56
14 0 002	FORTALECIMIENTO Y MANTENIMIENTO DE PLAZAS Y AREAS VERDES URBANAS Y PUEBLOS INTERMEDIOS	80.000,00	80.000,00	0,00	100,00
14 0 003	FORTALECIMIENTO Y MANTENIMIENTO DE PLAZAS Y AREAS VERDES PUEBLOS INTERMEDIOS	40.000,00	39.920,00	80,00	99,80
14 0 004	ADQUISICION DE UN CARRO TRIMOVIL	0,00	0,00	0,00	0,00
14 0 005	ADQUISICION DE UNA BALANZA MECANICA PARA RELLENO SANITARIO	0,00	0,00	0,00	0,00
14 0287746080000	IMPLEM. RELLENO SANITARIO MUNICIPIO YAPACANI (YAPACANI)	1.087.636,00	897.331,93	190.304,07	82,50

16	ALUMBRADO PUBLICO	516.785,20	259.601,90	257.183,30	50,23
16 0 001	MANTENIMIENTO DE PANTALLAS Y ACCESORIOS DEL AREA URBANA DISTRITO I	75.000,00	41.730,53	33.269,47	55,64
16 0 002	ADQUISICION Y MANTENIMIENTO DE PANTALLAS DEL AREA RURAL DE YAPACANI	150.000,00	111.772,40	38.227,60	74,51
16 0 003	MANTENIMIENTO DE PANTALLAS Y ACCESORIOS DEL AREA URBANA DISTRITO II	75.000,00	70.672,87	4.327,13	94,23
16 0 005	ADQUISICION DE LUMINARIAS Y ACCESORIOS DE ALUMBRADO PUBLICO COMUNIDAD LOS POZOS	14.550,20	13.327,00	1.223,20	91,59
16 0 006	ADQUISICION DE LUMINARIAS Y ACCESORIOS ALUMBRADO PUBLICO DISTRITO IV EL CHORE	15.524,00	15.499,10	24,90	99,84
16 0 007	FUNCIONAMIENTO Y MANTENIMIENTO ALUMBRADO PUBLICO	6.600,00	6.600,00	0,00	100,00
16 0 008	CONSTRUCCION DE ILUMINACION EN LA ROTONDA KM5	73.602,51	0,00	73.602,51	0,00
16 0 009	CONSTRUCCION DE ILUMINACION EN LA ROTONDA DEL PUENTE YAPACANI	86.908,49	0,00	86.908,49	0,00
16 0 010	ELABORACION DE PROYECTO ELECTRICO "AMPLIACION DE LINEAS AEREAS PUESTOS EB1, EB2, EB4, EB7 Y EB8"	19.600,00	0,00	19.600,00	0,00
17	INFRAESTRUCTURA URBANA Y RURAL	12.731.785,08	10.904.585,54	1.827.199,54	85,65
17 0 001	CIERRE PERIMETRAL PLANTA DE TRATAMIENTO DE AGUA RESIDUALES EN EL MUNICIPIO	28.800,00	0,00	28.800,00	0,00
17 0 002	MANTENIMIENTO DE CALLES DEL DISTRITO I	529.000,00	507.504,86	21.495,14	95,94
17 0 003	MANTENIMIENTO DE CALLES DEL DISTRITO II	383.003,01	383.002,81	0,20	100,00
17 0 004	MANTENIMIENTO DE CALLES DE AREA URBANA DEL CHORE VILLA SAN ISIDRO	0,00	0,00	0,00	0,00
17 0 005	MANTENIMIENTO DE LA AVENIDA PETROLERA DE SAN JUAN CAMPO VIBORA	10.000,00	9.987,60	12,40	99,88
17 0 008	PROVISION, TRANSPORTE Y COLOCADO DE TUBOS JUNTA VECINAL CENTRAL LOS POZOS	19.477,80	19.140,00	337,80	98,27
17 0 017	MANTENIMIENTO DE CALLES DISTRITO III	50.000,00	49.082,60	917,40	98,17
17 0 058	CONVENIO CON SEARPI CONST MEDIDAS ESTRUCTURALES RIO GRANDE, PIRI, CHANE, SURUTU, YAPACANI E ICHILO	0,00	0,00	0,00	0,00
17 0 081	CONSTRUCCION DE VIVIENDAS EN EL GOBIERNO MUNICIPAL AUT. MUNICIPAL DE YAPACANI EN CONVENIO CON LA AGENCIA ESTA	0,00	0,00	0,00	0,00
17 0 082	CONSTRUCCION DE LA SUB-ALCALDIA DISTRITO II	249.995,12	249.919,04	76,08	99,97
17 0 083	CONTRAPARTE CONST PUENTE Y ALCANTARILLA CENTRAL NUEVO HORIZONTE YAPACANI	2.356,85	2.330,56	26,29	98,88
17 0 084	CONSTRUCCION DE ADOQUINADO DE LA PLAZA DE SAN GERMAN	0,00	0,00	0,00	0,00
17 0 085	CONSTRUCCION DE PAVIMENTO CON CARPETA ASFALTICA INGRESO A LA U.E. DON BOSCO Y LA U.E. SAN GERMAN III	156.933,05	156.852,02	81,03	99,95
17 0 086	REPAR. DE UNA PILA DE REFUERZO DE HORMIGON ARMADO EN EL PUENTE POSTENSADO COOP. LUNA NUEVA DEL MUNIC. YAPACANI	299.859,10	97.400,90	202.458,20	32,48
17 1712000880000	CONST. ENLOSETADO DE CALLES DEL DISTRITO II	213.850,00	40.832,22	173.017,78	19,09
17 1712006120000	CONST. PUENTE VEHICULAR AV. SANTA CRUZ DISTRITO I	558.975,00	558.975,00	0,00	100,00
17 1712102160000	CONST. DE LA SUB-ALCALDIA DE NUEVO HORIZONTE	160.000,00	158.430,13	1.569,87	99,02



17 1712102540000	CONST. MERCADO MUNICIPAL PATUJU - YAPACANI	9.649.163,58	8.250.993,86	1.398.169,72	85,51
17 1712102800000	CONST. EMBARDADO DE LA SUB ALCALDIA SAN GERMAN	110.000,00	109.995,01	4,99	100,00
17 1712103160000	CONST. BATERIA DE BAÑO EN LA TRANCA SAN JOSE EL MAJO	40.000,00	39.923,19	76,81	99,81
17121031800000	IMPLEM. PROGRAMA DE INVERSION PUBLICA INFRAESTRUCTURA- YAPACANI	0,00	0,00	0,00	0,00
17121032300000	CONST. BATERIA DE BAÑOS MERCADO MUNICIPAL SAN GERMAN	30.503,00	30.503,00	0,00	0,00
17121032400000	AMPL. SUB ALCALDIA EL PALMAR KM 21 FAJA CENTRAL	106.300,84	106.300,84	0,00	0,00
17121032500000	CONST. DE ADOQUINADO DE LA PLAZA DE SAN GERMAN	93.567,73	93.416,11	151,62	0,00
17121032600000	CONST. DE BATERIA DE BAÑO EN EL CENTRO DE CAPACITACION DEL DISTRITO II	40.000,00	39.995,79	4,21	0,00
18	CONSTRUCCIÓN Y MANTENIMIENTO DE CAMINOS VECINALES	9.179.772,80	7.455.033,42	1.724.739,38	81,21
18 0 003	MANTENIMIENTO DE CALLES PUEBLOS INTERMEDIOS	90.000,00	90.000,00	0,00	100,00
18 0 004	MEJORAMIENTO Y MANTENIMIENTO DE CAMINOS CENTRAL ZONA SUR	45.000,00	45.000,00	0,00	100,00
18 0 005	MEJORAMIENTO Y BACHEO DE CAMINOS MUNICIPAL SINDICATO JERUSALEN TRAMO CENTRAL 15 DE AGOSTO Y BOQUERON ZAMORA	80.000,00	80.000,00	0,00	100,00
18 0 006	MEJORAMIENTO Y MANTENIMIENTO DE CAMINOS CENTRAL MOILER AVAROA	45.000,00	44.999,40	0,60	100,00
18 0 007	MEJORAMIENTO Y MANTENIMIENTO DE CAMINOS Y ALCANTARILLAS CENTRAL MOILER CONDOR	45.000,00	44.932,16	67,84	99,85
18 0 008	MEJORAMIENTO DE CAMINOS Y ALCANTARILLAS DE LA CENTRAL CHORE FC	35.000,00	34.876,80	123,20	99,65
18 0 009	MEJORAMIENTO Y BACHEO DE CAMINOS MUNICIPAL SINDICATOS ESPUMA Y SAN JUAN TRAMO CENTRAL CASCABEL	80.000,00	79.891,20	108,80	99,86
18 0 010	MEJORAMIENTO Y MANTENIMIENTO DE CAMINOS DE LA CENTRAL LITORAL	45.000,00	44.984,40	15,60	99,97
18 0 011	MEJORAMIENTO Y MANTENIMIENTO DE CAMINOS DE LA CENTRAL SAN GERMAN	45.000,00	41.717,92	3.282,08	92,71
18 0 012	MEJORAMIENTO Y MANTENIMIENTO DE CAMINOS DE LA CENTRAL NUEVO HORIZONTE	0,51	0,00	0,51	0,00
18 0 013	MEJORAMIENTO DE CAMINOS MUNICIPAL EN LA CENTRAL NORTE ICHILO SINDICATO TOPA TER Y MAJUSAL	80.000,00	73.782,67	6.217,33	92,23
18 0 014	MEJORAMIENTO Y MANTENIMIENTO DE CAMINOS DE LA CENTRAL PUERTO AVAROA	45.000,00	44.967,32	32,68	99,93
18 0 015	MEJORAMIENTO Y MANTENIMIENTO DE CAMINOS Y ALCANTARILLAS CENTRAL KM 18 FAJA NORTE	45.000,00	44.984,00	16,00	99,96
18 0 016	MEJORAMIENTO Y MANTENIMIENTO DE CAMINOS DE LA CENTRAL TERCERA FAJA NORTE	45.000,00	42.782,00	2.218,00	95,07
18 0 017	MEJORAMIENTO Y BACHEO DE CAMINO MUNICIPAL SINDICATO VICTOR PAZ TRAMO CENTRAL PUERTO CHORE	80.000,00	79.851,60	148,40	99,81

18 0 018	MEJORAMIENTO DE CAMINOS Y ALCANTARILLAS CENTRAL KM 35 FAJA NORTE	45.000,00	45.000,00	0,00	100,00
18 0 019	MEJORAMIENTO DE CAMINOS Y ALCANTARILLAS CENTRAL 15 DE AGOSTO	45.000,00	44.988,00	12,00	99,97
18 0 020	MEJORAMIENTO Y ALCANTARILLADO DEL CAMINO MUNICIPAL SINDICATO MAJOS TRAMO CENTRAL CHORE VIBORA	80.000,00	79.915,56	84,44	99,89
18 0 021	MEJORAMIENTO DE CAMINOS Y ALCANTARILLAS CENTRAL CHALLAVITO	45.000,00	43.800,00	1.200,00	97,33
18 0 022	MEJORAMIENTO DE CAMINOS Y ALCANTARILLAS CENTRAL LOS POZOS	45.000,00	0,00	45.000,00	0,00
18 0 023	MEJORAMIENTO DE CAMINOS Y ALCANTARILLAS TRAMO JERUSALEN	45.000,00	7.040,00	37.960,00	15,64
18 0 024	MEJORAMIENTO DE CAMINOS Y ALCANTARILLAS CENTRAL PUERTO GREYER	45.000,00	44.844,00	156,00	99,65
18 0 025	MEJORAMIENTO DE CAMINOS Y ALCANTARILLAS CENTRAL NORTE ICHILO	45.000,00	44.970,38	29,62	99,93
18 0 026	MEJORAMIENTO DE CAMINOS Y ALCANTARILLAS CENTRAL CHORE VIBORA	45.000,00	45.000,00	0,00	100,00
18 0 027	MEJORAMIENTO DE CAMINOS Y ALCANTARILLAS CENTRAL PUERTO CHORE	45.000,00	44.957,04	42,96	99,90
18 0 028	MEJORAMIENTO DE CAMINOS Y ALCANTARILLAS CENTRAL CASCABEL	45.000,00	42.706,36	2.293,64	94,90
18 0 029	MEJORAMIENTO DE CAMINOS Y ALCANTARILLAS CENTRAL MAJUSAL	45.000,00	44.983,06	16,94	99,96
18 0 030	MEJORAMIENTO DE CAMINOS Y ALCANTARILLAS DE LA CENTRAL CONDOR	88.342,83	88.342,83	0,00	100,00
18 0 031	MEJORAMIENTO DE CAMINOS TRANSVERSALES DE LA COMUNIDAD DE ITILI LAS PETAS	62.427,01	0,00	62.427,01	0,00
18 0 032	MEJORAMIENTO DE CAMINOS POR PUNTOS Y TRAMOS EN LA CENTRAL CONDOR D-6	200.000,00	200.000,00	0,00	100,00
18 0 033	MEJORAMIENTO DE CAMINOS 2DA ITILI LAS PETAS DE LA CENTRAL ZONA SUR	200.000,00	190.724,10	9.275,90	95,36
18 0 034	MEJORAMIENTO DE CAMINO PRINCIPAL ITILI LAS PETAS DE LA CENTRAL ZONA SUR	200.000,00	194.866,77	5.133,23	97,43
18 0 035	MEJORAMIENTO DE CAMINOS DE LA CENTRAL CHALLAVITO	20.000,00	0,00	20.000,00	0,00
18 0 036	MEJORAMIENTO DE CAMINO EMPEDRAO SINDICATO AGRARIO MOILER 27 CENTRAL SAN GERMAN	20.000,00	19.756,47	243,53	98,78
18 0 037	MEJORAMIENTO DE CALLES DE LA AREA URBANA DE LA CENTRAL DE JUNTAS VECINALES LOS POZOS	17.587,00	0,00	17.587,00	0,00
18 0 047	MEJORAMIENTO DE CAMINOS Y ALCANTARILLAS DE CAMINOS VECINALES DE LAS CENTRALES DEL AREA RURAL	19.902,24	19.902,24	0,00	100,00
18 0 048	CONTRAPARTE DE CONST. DE PUENTE CENTRAL CHALLAVITO SINDICATO 16 DE JULIO	0,00	0,00	0,00	0,00
18 0 049	CONSTRUCCION DE PUENTE VIGA H°A° DE 20 MTS. RIO ITILI LAS PETAS	889.999,77	0,00	889.999,77	0,00
18 0287747930000	MEJ. CAMINO EN LA CENTRAL CONDOR DISTRITO 6 (YAPACANI)	727.000,00	186.966,24	540.033,76	25,72
18 1712003090000	CONST. DE PUENTE CENTRAL CHALLAVITO SINDICATO 16 DE JULIO	688.907,64	688.907,64	0,00	100,00
18 1712101670000	CONST. PUENTE POSTENSADO COOPERATIVA LUNA NUEVA CENTRAL SAN GERMAN DEL MUNICIPIO YAPACANI	684.141,86	684.141,86	0,00	100,00

18 1712101680000	CONST. PUENTE POSTENSADO SINDICATO GUALBERTO VILLARROEL CENTRAL LITORAL DEL MUNICIO YAPACANI	768.988,05	732.181,41	36.806,64	95,21
18 1712102490000	CONST. PUENTE VEHICULAR SINDICATO 18 DE NOVIEMBRE CENTRAL PUERTO AVAROA (YAPACANI)	806.702,99	800.618,04	6.084,95	99,25
18 1712102500000	CONST. PUENTES CAJON EN LA CENTRAL CHORE VIBORA (YAPACANI)	403.102,94	399.442,92	3.660,02	99,09
18 1712102540000	CONST. DE ALCANTARILLAS CAJON CENTRAL NORTE ICHILO YAPACANI	476.774,24	451.808,31	24.965,93	94,76
18 1712102550000	CONST. DE PUENTE Y ALCANTARILLA CENTRAL NUEVO HORIZONTE	760.932,15	760.932,15	0,00	100,00
18 1712102560000	CONST. DE PUENTE VEHICULAR CENTRAL PUERTO GREYER (YAPACANI)	499.366,25	499.366,25	0,00	100,00
18 1712102570000	CONST. DE ALCANTARILLAS EN LA CENTRAL CHORE KM 12 (YAPACANI)	82.371,37	72.919,77	9.451,60	88,53
18 17121032000	CONST. DE PUENTE CAJON SAN JOSE EL MAJO YAPACANI	83.900,96	83.900,96	0,00	100,00
18 17121032100	CONST. DE PUENTE SOBRE EL ARROYO POLLO YAPACANI	99.324,99	99.281,59	43,40	99,96
19	SERVICIO DE CATASTRO URBANO Y RURAL	1.040.000,00	847.018,20	192.981,80	81,44
19 0 001	FORTALECIMIENTO AL PLAN REGULADOR	490.000,00	420.768,12	69.231,88	85,87
19 0 002	ELABORACION DE PLANIMETRIAS DEL MUNICIPIO	200.000,00	178.750,00	21.250,00	89,38
19 0 003	FORTALECIMIENTO A CATASTRO MUNICIPAL	100.000,00	91.303,09	8.696,91	91,30
19 0 004	FORTALECIMIENTO A ASESORIA LEGAL PARA REGISTRO DE AREAS DE DOMINIO MUNICIPAL	170.000,00	156.196,99	13.803,01	91,88
19 0 005	PLANIFICACION URBANA EN EL MUNICIPIO DE YAPACANI	80.000,00	0,00	80.000,00	0,00
20	SERVICIO DE SALUD	22.816.572,65	21.152.123,75	1.664.448,90	92,71
20 0 001	SERVICIOS BASICOS HOSPITAL Y SECTORES	380.000,00	379.990,00	10,00	100,00
20 0 002	APOYO Y FORTALECIMIENTO DEL HOSPITAL 1ER NIVEL	1.424.282,04	1.424.232,04	50,00	100,00
20 0 003	APOYO Y FORTALECIMIENTO DEL HOSPITAL COMUNITARIO DE YAPACANI 2DO NIVEL	6.045.571,16	5.981.863,15	63.708,01	98,95
20 0 004	APOYO Y FORTALECIMIENTO A SECTORES (CENTRO DE SALUD AREA DISPERSA)	1.855.960,30	1.800.570,26	55.390,04	97,02
20 0 005	APOYO Y FORTALECIMIENTO DEL PROGRAMA MI SALUD.	552.812,97	476.312,50	76.500,47	86,16
20 0 006	APOYO PARA UNA CAMPAÑA DE FUMIGACION CONTROL Y PREVENCION DEL DENGUE URBANO	20.000,00	19.384,00	616,00	96,92
20 0 007	APOYO PARA UNA CAMPAÑA DE FUMIGACION CONTROL Y PREVENCION DEL DENGUE RURAL	20.000,00	0,00	20.000,00	0,00
20 0 008	APOYO AL PROGRAMA NACIONAL BONO JUANA AZURDUY	5.000,00	4.928,00	72,00	98,56
20 0 009	ATENCION DE SERVICIOS HOSPITAL COMUNITARIO	1.846.169,00	1.773.343,12	72.825,88	96,06
20 0 010	ATENCION DE SERVICIO HOSPITAL DE 1ER NNIVEL	459.929,00	459.229,64	699,36	99,85

20 0 011	PROGRAMA DE SALUD RENAL	1.000.000,00	901.534,09	98.465,91	90,15
20 0 012	APOYO PROGRAMA TUBERCULOSIS	30.000,00	30.000,00	0,00	100,00
20 0 013	ADQUISICION DE INSUMOS PARA CAMPAÑA DE INFLUENZA	5.000,00	4.640,00	360,00	92,80
20 0 014	APOYO AL PROGRAMA DE DESNUTRICION CERO (COMPRA DE NUTRIBEBE)	200.000,00	199.477,96	522,04	99,74
20 0 015	APOYO A CULTIVOS DE TUBERCULOSIS (REACTIVOS E INSUMOS)	30.000,00	30.000,00	0,00	100,00
20 0 016	APOYO CON COMBUSTIBLE PARA VEHICULOS MOTORIZADOS PUESTOS DE SALUD SECTORES. Y ODONTOLOGICA	20.000,00	15.759,60	4.240,40	78,80
20 0 017	FORTALECIMIENTO A LOS PROGRAMAS NACIONALES, LEISHMANIASIS, CÁNCER DE CUELLO UTERINO, CHAGAS	5.000,00	4.949,00	51,00	98,98
20 0 018	APOYO AL PROGRAMA MI SALUD Y HáBITOS SALUDABLES	40.000,00	37.911,00	2.089,00	94,78
20 0 019	APOYO CON COMBUSTIBLE TCO (YURACARE - MOJEÑO)	22.000,00	12.764,00	9.236,00	58,02
20 0 020	CAMPAÑA DE VACUNACION DE PAI	10.000,00	9.771,24	228,76	97,71
20 0 021	EQUIPAMIENTO PUESTO DE SALUD NARANJAL Y SAN RAFAEL	32.745,00	27.580,00	5.165,00	84,23
20 0 022	EQUIPAMIENTO CENTRO DE SALUD EL CONDOR	16.913,00	16.913,00	0,00	100,00
20 0 023	EQUIPAMIENTO CENTRO DE SALUD PUERTO GREATHER	9.630,00	9.630,00	0,00	100,00
20 0 024	EQUIPAMIENTO CENTRO DE SALUD PUERTO CHORE DE LA COMUNIDAD PUERTO CHORE	34.750,00	34.625,00	125,00	99,64
20 0 025	EQUIPAMIENTO Y FORTALECIMIENTO AL CENTRO DE SALUD PUERTO AVAROA	85.945,00	85.945,00	0,00	100,00
20 0 026	ADQUISICION DE ECOGRAFO PARA EL CENTRO DE SALUD EL CHORE FC	69.218,60	69.218,60	0,00	100,00
20 0 027	PREVENCION CONTROL Y ATENCION DEL CORONAVIRUS	43.001,30	21.341,26	21.660,04	49,63
20 0 050	FORTALECIMIENTO POR EMERGENCIA COVID-19 AL PLAN DE CONTINGENCIA DEL COEM YAPACANI	222.530,00	219.909,62	2.620,38	98,82
20 0 052	CONSTRUCCION DE AMBIENTES PARA INTERNACION CENTRO DE SALUD NUEVO HORIZONTE	44.999,49	0,00	44.999,49	0,00
20 0 087	PRESTACION DE SERVICIOS DE SALUD INTEGRAL -CENTRO DE SALUD MUELLER CONDOR	0,00	0,00	0,00	0,00
20 0 088	PRESTACION DE SERVICIOS DE SALUD INTEGRAL -CENTRO DE SALUD SAN RAFAEL	0,00	0,00	0,00	0,00
20 0 089	PRESTACION DE SERVICIOS DE SALUD INTEGRAL -CENTRO DE SALUD NUEVO HORIZONTE	0,00	0,00	0,00	0,00
20 0 090	PRESTACION DE SERVICIOS DE SALUD INTEGRAL -CENTRO DE SALUD PUERTO GREATHER	0,00	0,00	0,00	0,00
20 0 091	PRESTACION DE SERVICIOS DE SALUD INTEGRAL -CENTRO DE SALUD PUERTO AVAROA	0,00	0,00	0,00	0,00
20 0 092	PRESTACION DE SERVICIOS DE SALUD INTEGRAL -CENTRO DE SALUD LOS POZOS	0,00	0,00	0,00	0,00
20 0 093	PRESTACION DE SERVICIOS DE SALUD INTEGRAL -CENTRO DE SALUD EL CHORE	0,00	0,00	0,00	0,00
20 0 094	PRESTACION DE SERVICIOS DE SALUD INTEGRAL -CENTRO DE SALUD CAMPO VIBORA	0,00	0,00	0,00	0,00
20 0 095	PRESTACION DE SERVICIOS DE SALUD INTEGRAL -CENTRO DE SALUD EL PALMAR KM 21	0,00	0,00	0,00	0,00



20 0 096	PRESTACION DE SERVICIOS DE SALUD INTEGRAL -CENTRO DE SALUD SAN GERMAN	0,00	0,00	0,00	0,00
20 0 097	PRESTACION DE SERVICIOS DE SALUD INTEGRAL -HOSPITAL 2DO NIVEL Y APACANI	0,00	0,00	0,00	0,00
20 0 098	PRESTACION DE SERVICIOS DE SALUD INTEGRAL -HOSPITAL 1ER NIVEL Y APACANI	0,00	0,00	0,00	0,00
20 0 099	SERVICIOS DE SALUD UNIVERSAL Y GRATUITA - SUS	7.045.946,68	6.944.850,09	101.096,59	98,57
20 17120054900	CONST. Y AMPLIACION DE MICRO HOSPITAL DEL CHORE VILLA SAN ISIDRO	149.169,11	65.651,67	83.517,44	44,01
20 1712103170000	CONST. HOSPITAL DE PRIMER NIVEL Y APACANI	1.000.000,00	0,00	1.000.000,00	0,00
20 17121032700	CONST. DE MURO PERIMETRAL EN EL CENTRO DE SALUD CAMPO VIBORA	90.000,00	89.799,91	200,09	99,78
21	EDUCACION	6.317.280,05	5.947.878,24	369.401,81	94,15
21 0 001	PAGO DE SERVICIOS BASICOS DE UNIDADES EDUCATIVAS DEL MUNICIPIO	600.000,00	499.219,42	100.780,58	83,20
21 0 002	FORTALECIMIENTO A LA DIRECCION DISTRITAL DE YAPACANI	79.200,00	78.806,09	393,91	99,50
21 0 003	REFACCION DE UNIDADES EDUCATIVAS A REA RURAL.	338.942,36	338.028,71	913,65	99,73
21 0 004	REFACCION DE UNIDADES EDUCATIVAS URBANA	302.946,00	302.946,00	0,00	100,00
21 0 005	PROVISION DE MATERIAL DE ESCRITORIO Y BIOSEGURIDAD PARA LAS UNIDADES EDUCATIVAS	173.459,54	170.307,70	3.151,84	98,18
21 0 006	ADQUISICION DE MUEBLES PARA UNIDADES EDUCATIVAS DEL MUNICIPIO	150.000,00	144.617,00	5.383,00	96,41
21 0 007	MANTENIMIENTO DE KUAS Y TELECENTROS	50.000,00	49.865,00	135,00	99,73
21 0 009	FORTALECIMIENTO A SISTENCIA A DESAYUNO ESCOLAR	1.961.043,00	1.840.697,36	120.345,64	93,86
21 0 010	APOYO AL FUNCIONAMIENTO DE CENTRO PROGRAMA DEPARTAMENTAL INTEGRAL MENORES A CINCO AÑOS	299.249,04	275.368,20	23.880,84	92,02
21 0 011	LIMPIEZA DE BAÑOS SANITARIOS URBANO Y ÁREA RURAL	28.650,00	28.641,00	9,00	99,97
21 0 012	TELECENTROS EN CONVENIO CON ENTEL Y CONEXIÓN A INTERNET.	77.804,96	58.404,96	19.400,00	75,07
21 0 013	FORTALECIMIENTO Y EQUIPAMIENTO DE BACHILLER TECNICO HUMANISTICO BTH.	99.461,20	99.387,20	74,00	99,93
21 0 014	APOYO BONO JUANCITO PINTO EN EL MUNICIPIO	0,00	0,00	0,00	0,00
21 0 015	TRANSPORTE DESAYUNO ESCOLAR A REA DISPERSA.	666,90	666,00	0,90	99,87
21 0 016	IMPLEMENTACION DE PLATAFORMA VIRTUAL EN UNIDADES EDUCATIVAS	0,00	0,00	0,00	0,00
21 0 017	EQUIPAMIENTO AL INSTITUTO INTY	50.000,00	49.999,97	0,03	100,00
21 0 018	EQUIPAMIENTO AL INSTITUTO ITSA	50.000,00	49.991,00	9,00	99,98
21 0 019	EQUIPAMIENTO DE LA DIRECCION DISTRITAL	20.000,00	19.967,00	33,00	99,84
21 0 020	JUEGOS DEPORTIVOS ESTUDIANTILES DEL MUNICIPIO	26.820,00	26.348,23	471,77	98,24
21 0 021	EQUIPAMIENTO DE LA UNIDAD EDUCATIVA NUEVO HORIZONTE	5.524,00	5.524,00	0,00	100,00
21 0 022	FORTALECIMIENTO A LA UNIDAD EDUCATIVA SANTA CRUZ DE LA SIERRA DE PUERTO AVAROA	20.000,00	19.641,66	358,34	98,21
21 0 065	CONSTRUCCION DE AULA U.E. TCO PALLAR	200.000,00	199.984,24	15,76	99,99
21 0 088	FONDO DE FOMENTO A LA EDUCACIÓN CÍVICO PATRIÓTICA	8.837,00	7.632,30	1.204,70	86,37
21 1712002520000	CONST. MODULO UNIDAD EDUCATIVA BOLIVAR KM 9 (CONTRAPARTE)	716.767,00	624.630,03	92.136,97	87,15
21 1712005490000	CONST. MODULO EDUCATIVO 12 DE OCTUBRE	753.193,00	753.192,26	0,74	100,00
21 1712103020000	CONST. TINGLADO EN LA UNIDAD EDUCATIVA SAN ISIDRO CENTRAL CONDOR	270.000,00	269.296,86	703,14	99,74
21 17121030300 000_000	CONST. DE BATERIA DE BAÑO EN LA UNIDAD EDUCATIVA BOLIVAR DE LA COMUNIDAD VILLA SAN ISIDRO EL CHORE	34.716,05	34.716,05	0,00	100,00



22	DESARROLLO Y PROMOCIÓN DEL DEPORTE	177.440,00	159.103,75	18.336,25	89,67
22 0 001	SERVICIOS BÁSICOS CAMPOS DEPORTIVOS (COLISEOS)	50.000,00	50.000,00	0,00	100,00
22 0 002	MANTENIMIENTO Y EQUIPAMIENTO DEL ESTADIO MUNICIPAL	30.000,00	18.369,36	11.630,64	61,23
22 0 003	FOMENTO AL DEPORTE EN TODAS SUS DISCIPLINAS DEL MUNICIPIO	60.000,00	53.309,30	6.690,70	88,85
22 0 004	MEJORAMIENTO DE CANCHA POLIFUNCIONAL EN LA COMUNIDAD DE NUEVO HORIZONTE	27.900,00	27.885,09	14,91	99,95
22 0 014	FORTALECIMIENTO Y EQUIPAMIENTO DE CAMPOS DEPORTIVOS	9.540,00	9.540,00	0,00	100,00
23	DESARROLLO DE LA CULTURA	108.774,00	107.705,06	1.068,94	99,02
23 0 001	APOYO A LAS ACTIVIDADES CIVICAS Y CULTURALES DEL MUNICIPIO	78.774,00	77.710,00	1.064,00	98,65
23 0 002	APOYO A LAS ACTIVIDADES INTERCULTURALES DE LA FEDERACION DE YAPACANI	10.000,00	10.000,00	0,00	100,00
23 0 003	APOYO A LA ACTIVIDAD CULTURAL EN SAN GERMAN	20.000,00	19.995,06	4,94	99,98
25	PROMOCIÓN Y POLÍTICAS DE GÉNERO	2.547.928,86	2.164.665,76	383.263,10	84,96
25 0 001	ATENCIÓN Y FORTALECIMIENTO A PERSONAS DE LA TERCERA EDAD	40.000,00	31.115,53	8.884,47	77,79
25 0 002	FORTALECIMIENTO AL CENTRO DE ACOGIDA SAN FRANCISCO DE NIÑOS Y ADOLESCENTES.	30.000,00	8.535,73	21.464,27	28,45
25 0 003	FORTALECIMIENTO A PERSONAS CON DISCAPACIDAD.	80.000,00	79.206,01	793,99	99,01
25 0 004	APOYO AL COMEDOR DE ANCIANOS.	26.400,00	25.046,67	1.353,33	94,87
25 0 005	FORTALECIMIENTO A SERVICIOS LEGALES INTEGRALES	197.400,00	152.385,91	45.014,09	77,20
25 0 006	FORTALECIMIENTO Y EQUIPAMIENTO PARA EL CENTRO DE CAPACITACION DE MUJERES DISTRITO II	10.794,86	10.580,00	214,86	98,01
25 0 007	ASISTENCIA TECNICA A LA FORMACION DE LIDERES JOVENES DEL MUNICIPIO DE PRINCIPIO Y VALORES	13.000,00	10.200,00	2.800,00	78,46
25 0 088	RENTA DIGNIDAD	1.325.584,00	1.144.845,91	180.738,09	86,37
25 0 089	AYUDA ECONÓMICA PARA PERSONAS CON DISCAPACIDAD	824.750,00	702.750,00	122.000,00	85,21
26	PROMOCIÓN Y POLÍTICAS DE GÉNERO	159.700,83	159.700,83	0,00	100,00
26 0 001	DEFENSORÍA DE LA NIÑEZ Y ADOLESCENCIA DNNA	159.700,83	159.700,83	0,00	100,00



27	PROMOCIÓN Y POLÍTICAS DE GÉNERO	2.990.309,19	1.158.836,26	1.831.472,93	38,75
27 0 001	MANTENIMIENTO DE MAQUINARIA PESADA DEL MUNICIPIO Y LIVIANOS	952.554,00	907.479,14	45.074,86	95,27
27 0 002	SEÑALIZACIÓN DE LAS VIAS URBANAS DEL MUNICIPIO.	10.000,00	10.000,00	0,00	100,00
27 0 003	ADQUISICION DE VEHICULO PARA ORDENAMIENTO TERRITORIAL	200.000,00	179.800,00	20.200,00	89,90
27 0 004	ADQUISICION DE EXCAVADORA ((PUERTO AVAROA)	1.636.000,00	0,00	1.636.000,00	0,00
27 0 005	FORTALECIMIENTO Y MANTENIMIENTO EXCAVADORA (PUERTO AVAROA)	82.500,00	0,00	82.500,00	0,00
27 0 006	TRASLADO Y MANTENIMIENTO DE SEMAFOROS (AV. EPIFANIO RIOS Y CIRCUNVALACION 1ER ANILLO)	47.689,39	0,00	47.689,39	0,00
27 0 007	TRASLADO Y MANTENIMIENTO DE SEMAFOROS (AV. EPIFANIO RIOS Y AV. SAN JOSE)	61.565,80	61.557,12	8,68	99,99
28	CONTROL Y REGULACIÓN DE MERCADOS	678.773,86	637.836,25	40.937,61	93,97
28 0 001	FORTALECIMIENTO UNIDAD DE GUARDIAS MUNICIPAL URBANO	549.573,86	521.874,59	27.699,27	94,96
28 0 002	FORTALECIMIENTO UNIDAD DE GUARDIAS MUNICIPAL PUEBLOS INTERMEDIOS	109.200,00	95.991,66	13.208,34	87,90
28 0 003	UNIFORMES DE SEGURIDAD PARA LOS GUARDIAS MUNICIPALES	20.000,00	19.970,00	30,00	99,85
31	PREVENCIÓN DE RIESGOS Y DESASTRES NATURALES	622.897,32	109.336,69	513.560,63	17,55
31 0 001	PREVENSION EN DESASTRES NATURALES	50.000,00	49.854,83	145,17	99,71
31 0 004	CANALIZACION EN EL RIO ICHILO DE LA CENTRAL PUERTO AVAROA	50.000,00	0,00	50.000,00	0,00
31 0 005	CANALIZACION Y ENSANCHADO EN EL PUENTE ITILI LAS PETAS	44.917,32	42.023,86	2.893,46	93,56
31 0 006	CANALIZACION EN EL RIO ICHILO DE LA CENTRAL PUERTO AVAROA	200.000,00	0,00	200.000,00	0,00
31 0 007	CANALIZACION EN EL RIO MOILER SINDICATO AGRARIO CHOROLQUE	236.480,00	0,00	236.480,00	0,00
31 0 019	AMPLIACION DE CANALIZACION EL RIO VIBORA EN LA COMUNIDAD 1RO DE MAYO	17.500,00	17.458,00	42,00	99,76
31 0 020	ADQUISICION DE EQUIPOS DE ATAQUE RAPIDO CONTRA LOS INCENDIOS	24.000,00	0,00	24.000,00	0,00

33	SERVICIOS DE SEGURIDAD CIUDADANA	357.680,94	350.897,55	6.783,39	98,10
33 0 001	APOYO A LA SEGURIDAD CIUDADANA DE YAPACANI	311.285,80	304.670,41	6.615,39	97,87
33 0 080	FORTALECIMIENTO A LA FELCV	46.395,14	46.227,14	168,00	99,64
34	FORTALECIMIENTO INSTITUCIONAL (INCLUYE LAS TRANSFERENCIA AL CONTROL SOCIAL)	1.640.676,57	1.545.118,61	95.557,96	94,18
34 0 001	FORTALECIMIENTO Y PROMOCION INSTITUCIONAL	165.314,69	162.845,20	2.469,49	98,51
34 0 002	MANTENIMIENTO Y EQUIPAMIENTO DEL EJECUTIVO MUNICIPAL	15.000,00	15.000,00	0,00	100,00
34 0 003	FORTALECIMIENTO A LA AUDITORIA INTERNA	10.000,00	0,00	10.000,00	0,00
34 0 004	SUPERVISION DE CONSTRUCCIONES Y MEJORAS DE BIENES MUNICIPALES	496.972,67	493.488,67	3.484,00	99,30
34 0 005	CONSULTORIA MUNICIPAL DE PLANIFICACION,EQUIPAMIENTO Y ELABORACION DE PROYECTOS DE INVERSION	60.000,00	60.000,00	0,00	100,00
34 0 006	FORTALECIMIENTO A LAS SUB-ALCALDIAS DEL MUNICIPIO	356.496,00	337.213,51	19.282,49	94,59
34 0 007	FORTALECIMIENTO Y EQUIPAMIENTO A LA SUBALCADIA DE SAN GERMAN	150.719,35	121.258,49	29.460,86	80,45
34 0 008	FORTALECIMIENTO A LA UNIDAD DE TRANSPARENCIA MUNICIPAL	10.000,00	7.040,00	2.960,00	70,40
34 0 009	GESTION Y PLANIFICACION PARTICIPATIVA MUNICIPAL (CUMBRES POA 2022)	10.000,00	9.186,00	814,00	91,86
34 0 010	IMPLEMENTACION Y EQUIPAMIENTO DE CENTRO DE CAPACITACION MUNICIPAL DE SAN JUAN CAMPO VIBORA	10.000,00	0,00	10.000,00	0,00
34 0 011	FORTALECIMIENTO DE LA SUB-ALCALDIA DEL DISTRITO I	50.000,00	37.255,74	12.744,26	74,51
34 0 012	FORTALECIMIENTO DE LA SUB-ALCALDIA DEL DISTRITO II	50.000,00	45.947,14	4.052,86	91,89
34 0 013	FORTALECIMIENTO DE LA SUB-ALCALDIA CAMPO VIBORA	13.850,00	13.850,00	0,00	100,00
34 0 088	SISTEMA ASOCIATIVO MUNICIPAL	133.695,86	133.695,86	0,00	100,00
34 0 099	PARTICIPACIÓN Y CONTROL SOCIAL (PYCS)	108.628,00	108.338,00	290,00	99,73
97	PARTIDAS NO ASIGNABLES A PROGRAMAS	337.324,77	0,00	337.324,77	0,00
97 0 001	PARTIDAS NO ASIGNABLES A PROGRAMAS (ACCIONES Y PARTICIPACION)	337.324,77	0,00	337.324,77	0,00
97 0 002	PREVISION PARA TRANSFERENCIA	0,00	0,00	0,00	0,00
97 0 100	PROVISIÓN PARA PROGRAMAS Y PROYECTOS DE DESARROLLO	0,00	0,00	0,00	0,00
97	PARTIDAS NO ASIGNABLES A PROGRAMAS	102.800,22	102.523,35	276,87	99,73
99 0 001	DEUDA SISTEMA DE ALCANTARILLADO FASE I	102.800,22	102.523,35	276,87	99,73
99 0 002	DEUDA SISTEMA DE ALCANTARILLADO FASE II	0,00	0,00	0,00	0,00
TOTAL GENERAL		83.697.806,84	71.386.880,35	12.310.926,49	85,29%



GOBIERNO AUTONOMO MUNICIPAL DE YAPACANI
EJECUCION DE RECURSOS
DESDE EL 01 DE ENERO AL 31 DE DICIEMBRE
(EXPRESADO EN BOLIVIANOS)



DESCRIPCION		PRESUP. INICIAL	MODIFICACIONES	PRESUP. VIGENTE	DEVENGADO	PERCIBIDO	SALDO POR PERCIBIR
20	Recursos Específicos	13,512,559.00	3,394,405.57	16,906,964.57	18,376,758.54	18,376,758.54	1,469,793.97
	210 Recursos Específicos de los Gobiernos Autónomos Municipales e	10,710,000.00	487,755.64	11,197,755.64	8,831,035.77	8,831,035.77	-2,366,719.87
	230 Otros Recursos Específicos	2,802,559.00	2,906,649.93	5,709,208.93	9,545,722.77	9,545,722.77	3,836,513.84
41	Transferencias T.G.N.	37,431,262.00	23,771,251.41	61,202,513.41	57,485,468.65	57,485,468.65	-3,717,044.76
	111 Tesoro General de la Nación	64,380.00	9,649,163.58	9,713,543.58	8,315,373.86	8,315,373.86	-1,398,169.72
	113 Tesoro General de la Nación - Coparticipación Tributaria	30,059,232.00	7,150,291.58	37,209,523.58	36,201,430.88	36,201,430.88	-1,008,092.70
	119 T.G.N. - Impuesto Directo a los Hidrocarburos	7,307,650.00	5,761,062.78	13,068,712.78	11,961,032.62	11,961,032.62	-1,107,680.16
	121 T.G.N. - Patentes Petroleras	0.00	1,210,733.47	1,210,733.47	1,007,631.29	1,007,631.29	-203,102.18
42	Transferencias de Recursos Específicos	0.00	3,418,733.00	3,418,733.00	3,418,580.08	3,418,580.08	-152.92
	220 Regalías	0.00	3,418,733.00	3,418,733.00	3,418,580.08	3,418,580.08	-152.92
43	Transferencias de Crédito Externo	925,640.00	734,237.00	1,659,877.00	884,298.17	884,298.17	-775,578.83
	314 Corporación Andina de Fomento	925,640.00	7,237.00	932,877.00	697,331.93	697,331.93	-235,545.07
	412 Banco Internacional de Reconstrucción y Fomento	0.00	727,000.00	727,000.00	186,966.24	186,966.24	-540,033.76
87	Donación Interna	0.00	509,718.86	509,718.86	0.00	0.00	-509,718.86
	230 Otros Recursos Específicos	0.00	509,718.86	509,718.86	0.00	0.00	-509,718.86
	TOTAL	51,869,461.00	31,828,345.84	83,697,806.84	80,165,105.44	80,165,105.44	-3,532,701.40
TOTAL		51,869,461.00	31,828,345.84	83,697,806.84	80,165,105.44	80,165,105.44	-3,532,701.40

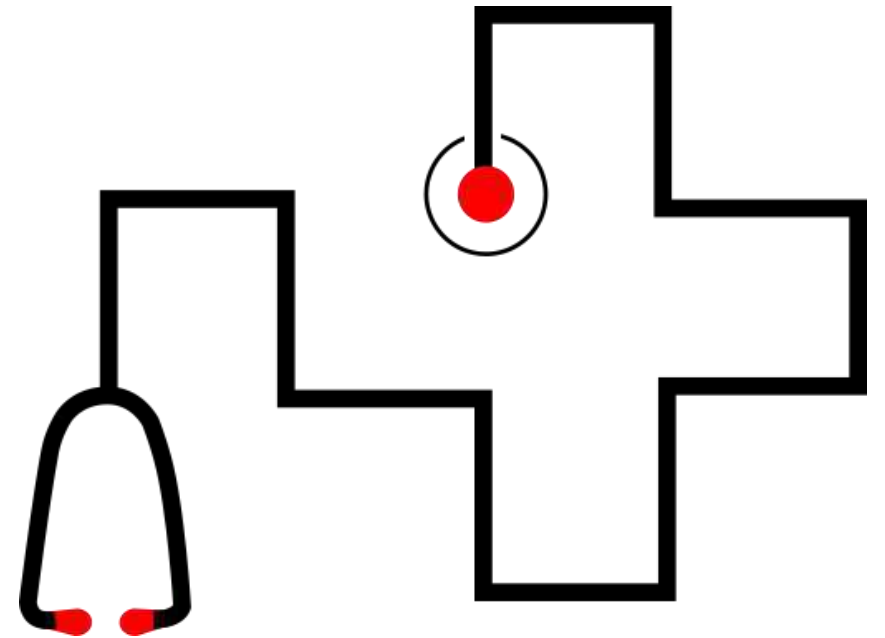

- **DIRECCION MUNICIPAL DE SALUD**
- **EJECUCIÓN PRESUPUESTARIA EN SALUD 2021**
- **RESPONSABLE DRA. PAMELA FLORES ARISPE**

YAPACANI – SANTA CRUZ



- ANTECEDENTES

- El municipio de Yapacani tiene la estructura en base a el plan estratégico institucional para determinar decisiones y acciones fundamentales que den forma y guíen a la institución.
- En el marco de las autonomías la administración de recursos propios y asignados es responsabilidad municipal



OBJETIVOS

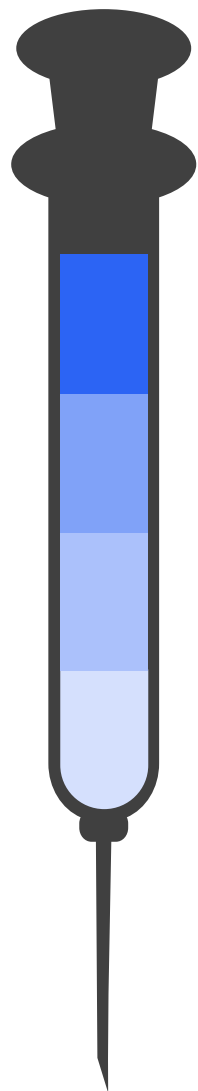
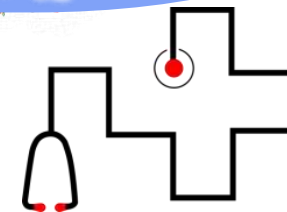

General: Implementar las acciones que favorezcan la concientización de una cultura sustentada en hábitos de vida saludable, con calidez y calidad de atención para toda la población de Yapacaní.

Específicos:

Gestionar, interpretar, aplicar y reestructurar las políticas dirigidas a la conservación y fomento de la salud individual y colectivos, dentro del marco legal nacional.

Proponer y desarrollar acciones de promoción y prevención, que contribuyan a la conservación de la salud física, vidamental y social de la población, durante las diferentes etapas del ciclo de humano.

Desarrollar habilidades gerenciales en el campo de la salud, específicamente en promoción y prevención.

Desarrollar habilidades pedagógicas y comunicativas en el desempeño de la promoción y prevención en el campo la salud.

ORGANIGRAMA

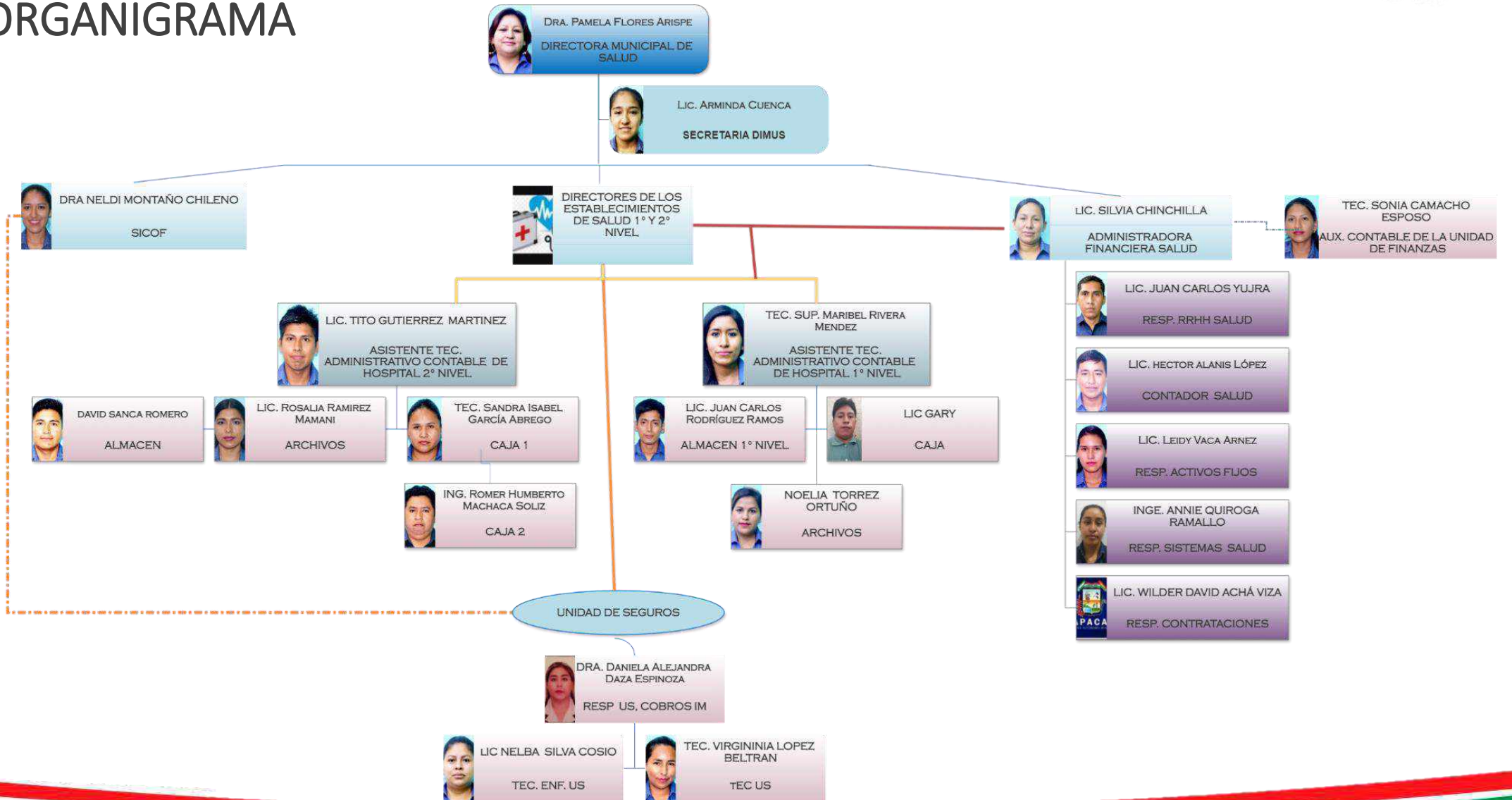



APERTURA

20000001

PROGRAMÁTICA:

PROYECTO: SERVICIOS BASICOS
HOSPITAL Y SECTORES

PRESUPUESTO: Bs.- 380,000.00

EJECUCION: Bs.- 379,990.00

SALDO: BS.- 10,00

% EJECUCION: 100 %

OBJETIVO. – proporcionar los servicios básicos en nuestros establecimientos de salud brindar la funcionalidad y bioseguridad eficiente hacia la población de Yapacani

INDICADORES. – Determinantes de la salud

METAS. – De los establecimientos de salud

RESULTADOS. – De 22 establecimientos de salud que cuanta el municipio se cancela de 18 establecimientos de salud del gobierno autónomo municipal de Yapacani





APERTURA PROGRAMÁTICA:

20000002

PROYECTO: APOYO Y
FORTALECIMIENTO DEL HOSPITAL 1ER
NIVEL

PRESUPUESTO: Bs.- 1,424,282.04

EJECUCION: Bs.- 1,424,232.04

SALDO: BS.- 50,00.

% EJECUCION: 100%

OBJETIVO. - otorgar el salario completo a cada personal de salud del Hospital 1er Nivel en base a su contratación.

INDICADORES. - Personal de salud del Hospital 1er Nivel de Yapacani

METAS. - Remunerar a cada empleado del Hospital 1er nivel de acuerdo al cargo que ocupa en un 100 %.

RESULTADOS. – Se logró cancelar al personal de salud del Hospital 1er Nivel en un 83.33% hasta el mes de octubre durante la gestión 2021



APERTURA PROGRAMÁTICA: 20000003

PROYECTO: APOYO Y FORTALECIMIENTO
DEL HOSPITAL COMUNITARIO DE YAPACANI
2DO NIVEL

PRESUPUESTO: Bs.- 6,045,571,16

EJECUCION: Bs.- 5,981,863.15

SALDO: BS. 63,708,01.

% EJECUCION: 98.95 %

OBJETIVO. - Otorgar el salario completo al personal de salud del Hospital 2do nivel en base a su contratación

INDICADORES. - Personal de salud del hospital comunitario de Yapacani 2do nivel

METAS. - Remunerar a cada empleado del Hospital 2do nivel de acuerdo al cargo que ocupa en un 100 %.

RESULTADOS. - Se logró cancelar al personal de salud del hospital 2do nivel en un 83.33% hasta el mes de octubre durante la gestión 2021.

Nº	CARGO Y DESCRIPCIÓN	FECHA DE INGRESO	FECHA DE SALIDA	A. TRABAJO	ESTADO	MONTO MENSUAL	MONTO ANUAL	MONTO TOTAL	MONTO PAGADO	MONTO POR PAGAR	FECHA
1
2
3
4
5
6
7
8
9
10
11
12
13
14
15
16
17
18
19
20



APERTURA PROGRAMÁTICA: 20000004

PROYECTO: APOYO Y FORTALECIMIENTO A SECTORES (CENTRO DE SALUD AREA DISPERSA)

PRESUPUESTO: Bs.- 1'855.960,30

EJECUCION: Bs.- 1'800.570,26

SALDO: BS. 55.390,04

% EJECUCION: 97.02 %

OBJETIVO. – otorgar el salario completo al personal de salud del área dispersa en base a su contratación

INDICADORES. – Personal de salud del área dispersa

METAS. - Remunerar a cada empleado del área dispersa de acuerdo al cargo que ocupa en un 100 %.

RESULTADOS. – Se logró cancelar al personal de salud del área dispersa en un 83.33% hasta el mes de octubre durante la gestión 2021

Nº	APellidos y Nombres	CARGO	CLASIFICACION	ESTADO DE SERVICIO	VALOR MENSUAL	VALOR ANUAL	VALOR TOTAL
1
2
3
4
5
6
7
8
9
10

APERTURA PROGRAMÁTICA: 20000005
PROYECTO: APOYO Y FORTALECIMIENTO DEL PROGRAMA MI SALUD
PRESUPUESTO: Bs.- 552,812.97
EJECUCION: Bs.- 476,312.50
SALDO: BS.76.500,47
% EJECUCION: 86.16 %

OBJETIVO. - otorgar el salario completo a cada personal de enfermería del Programa Mi Salud en base a su contratación.

INDICADORES. - Personal de salud de enfermería del Programa Mi Salud

METAS. - Remunerar al personal de salud del área de enfermería del Programa Mi Salud de acuerdo al cargo que ocupa en un 100 %.

RESULTADOS. - Se logró cancelar al personal de salud del área de enfermería del Programa Mi Salud en un 83.33% hasta el mes de octubre durante la gestión 2021.

ADMINISTRACION MI SALUD MUNICIPIO YAPACANI

PLANILLA MENSUAL DE PERSONAL DE CC PROGRAMA MI SALUD MUNICIPAL - YAP

Nº	DOMICILIO Y APELLIDO	CARGO	CARRERA DE ESPECIADIDAD	FECHA DE CONTRATACION	DIAS TRAB.	AP. PROGRAMATICA	VALOR MENSUAL	TOTAL GASTADO
1	Clara Dorcas Valdivia	Asp. Enfermería - Inicial	4027436 S.C.	04/01/2021 04/01/2021	26	20000005	2.207,26	2.207,26
2	Falle Stefanía Obregon	Asp. de Enfermería E. B. en general	5002746 P.C.	05/01/2021 05/01/2021	26	20000005	2.202,96	2.202,96
3	Yolimar Valdivia Pardo	Asp. Especialista	7027261 S.C.	04/01/2021 04/01/2021	26	20000005	2.843,96	2.843,96
4	Esquivel Romero Carlos	Asp. Especialista C.V. de enfermería	6729893 S.C.	04/01/2021 04/01/2021	26	20000005	2.202,96	2.202,96
5	Rosa Lidia Vilva Córdova	Asp. Enfermería - C.V. enfer	6798274 S.C.	04/01/2021 04/01/2021	26	20000005	2.202,96	2.202,96
6	Olivera Ochoa	Asp. Enfermería - C.V. de enfer	7017268 C.M.S.	04/01/2021 04/01/2021	26	20000005	2.202,96	2.202,96
7	Ulises Aguilera Soto	Asp. de enfermería C.V. de enfermería	5000000 S.C.	04/01/2021 04/01/2021	26	20000005	2.202,96	2.202,96
8	Falle Torres Arellano	Asp. Enfermería - C.V. de enfermería	5726206 S.C.	04/01/2021 04/01/2021	26	20000005	2.202,96	2.202,96
9	Falle Pardo Corales	Asp. Enfermería - C.V. de enfer	5882746 S.C.	04/01/2021 04/01/2021	26	20000005	2.202,96	2.202,96



APERTURA PROGRAMÁTICA: 20000006
PROYECTO: APOYO PARA UNA CAMPAÑA
DE FUMIGACION CONTROL Y PREVENTIVO
DEL DENGUE URBANO
PRESUPUESTO: Bs.- 20,000.00
EJECUCION: Bs.- 19,384.00
SALDO: BS.616,00
% EJECUCION: 96.92 %

OBJETIVO. - Disminuir la incidencia de dengue, Chikungunya, Sika a través de medidas de control y prevención en el área urbana del municipio de Yapacani en la gestión 2021.

INDICADORES. - Población en General

METAS. 100 % población del Distrito 1 y 2

RESULTADOS. – Se llegó al 100% de viviendas visitadas





APERTURA PROGRAMÁTICA: 20000009
PROYECTO: ATENCIÓN DE SERVICIOS
HOSPITAL COMUNITARIO
PRESUPUESTO: Bs.- 1'846,169.00
EJECUCIÓN: Bs.- 1'773,343.12
SALDO: BS 72.825,88
% EJECUCIÓN: 96.06 %

OBJETIVO. – Cumplir con las necesidades requeridas a la población en general por los diferentes servicios en el Funcionamiento del Hospital de 2do Nivel.

INDICADORES. – Población de las áreas urbana y rural.

METAS. – La atención en el servicio de Salud es satisfacer a la población en general.

RESULTADOS. – Se hizo la atención en los diferentes problemas de salud que la población enfrenta, y cumplir con la ejecución presupuestaria del hospital.

MEDICAMENTOS





ASPIRADOR CON FRASCOS DE VIDRIO PARA QUIROFANO





APERTURA PROGRAMÁTICA: 20000010
PROYECTO: ATENCION DE SERVICIO
HOSPITAL DE 1ER NIVEL
PRESUPUESTO: Bs.- 459,929.00
EJECUCION: Bs.- 459,229.64
SALDO: BS. 699,36
% EJECUCION: 99.85 %

OBJETIVO. - Cumplir las necesidades requeridas por los diferentes servicios para el Funcionamiento del Hospital de 1er Nivel para brindar atención oportuna a los pacientes.

INDICADORES. - Personal de Salud y Pacientes del Hospital.

METAS. - Ejecución del 100% del presupuesto.

RESULTADOS. - Ejecución del 99,85%

MEDICAMENTOS







UNA CAMILLA GINECOLOGICA Y TALLIMETRO PARA CONSULTA EXTERNA





APERTURA PROGRAMATICA: 20000011
PROYECTO: PROGRAMA DE SALUD RENAL
PRESUPUESTO: Bs.- 1'000'000.00
EJECUCION: Bs.- 901,534.09
SALDO: Bs.- 98.465,91
MEDICAMENTOS E INSUMOS
% EJECUCION: 90,15 %

OBJETIVO. – Cumplir las necesidades requeridas por el servicio de Hemodiálisis para brindar atención oportuna a los pacientes del programa de Salud Renal.

INDICADORES. – Personal de Salud y pacientes del Programa de salud Renal.

METAS. – Ejecutar el 100% del presupuesto

RESULTADOS. – 90,15%





APERTURA PROGRAMÁTICA: 20000012
PROYECTO: APOYO PROGRAMA TUBERCULOSIS
PRESUPUESTO: Bs.- 30,000.00
EJECUCION: Bs.- 30,000.00
% EJECUCION: 100 %

OBJETIVO. – Informar, comunicar a la población en general del Municipio de Yapacaní sobre la Tuberculosis.

INDICADORES. – Población del Área Urbana y Rural del Municipio de Yapacaní

METAS. – Captar 1502 sintomático respiratorio

RESULTADOS. – se llegó a un 51% de las metas





APERTURA PROGRAMÁTICA: 20000013

PROYECTO: ADQUISICION DE INSUMOS
PARA CAMPAÑA DE INFLUENZA

PRESUPUESTO: Bs.- 5,000.00

EJECUCION: Bs.- 4,640.00

SALDO: BS. 360,00

EJECUCION: 92,80 %

OBJETIVO. - Disminuir los casos de influenza con el propósito de prevenir la morbi-mortalidad y la diseminación de la enfermedad entre la población.

INDICADORES. – Dotar de insumos a los diferentes centros, puestos y hospitales del municipio para la realización de campaña de la vacuna influenza

METAS. – Llegar 100 % de la población vacunables

RESULTADOS. – Se llegó en un 90% a la población vacunable entre niños y adultos.





APERTURA PROGRAMÁTICA: 20000014
PROYECTO: APOYO AL PROGRAMA
DESNUTRICION CERO (COMPRA DE NUTRIBEBE)
PRESUPUESTO: Bs.- 200,000.00
EJECUCION: Bs.- 199,477.96
SALDO: BS. 522,04
% EJECUCION: 99.74 %

OBJETIVO. - Prevenir la desnutrición en niños menores de 5 años, ya que es la etapa donde más se desarrolla la inteligencia y el crecimiento del niño

INDICADORES. – Población de niños menor de 2 años

METAS. – 100% de la población menor de 2 años

RESULTADOS. – 26 % de la población menor de 2 años (por la falta de presupuesto).





APERTURA PROGRAMÁTICA: 20000015
PROYECTO: APOYO A CULTIVOS DE
TUBERCULOSIS (REACTIVOS E INSUMOS)
PRESUPUESTO: Bs.- 30,000.00
EJECUCION: Bs.- 30,000.00
% EJECUCION: 100 %

OBJETIVO. - Diagnosticar de manera oportuna la Tuberculosis e implementar medidas de bioseguridad

INDICADORES. - El municipio de Yapacaní con una población de 73659 habitantes, a la cual el laboratorio realiza el control epidemiológico de la tuberculosis en forma oportuna, mediante el examen laboratorial.

METAS. - Detectar al 90% de los sintomáticos respiratorios.

RESULTADOS. - Se ha logrado cumplir con algunas metas programadas para la gestión 2021 y en otras no se alcanzó esto debido a la pandemia del COVID 19, que ha dificultado por que no se permitía realizar actividades como: ferias, sesiones educativas, etc. Esto ha obstaculizado para el incremento en la captación de sintomáticos respiratorios y pacientes con baciloscopia positiva.





APERTURA PROGRAMÁTICA: 200000016

PROYECTO: APOYO CON COMBUSTIBLE PARA VEHICULOS MOTORIZADOS, PUESTOS DE SALUD SECTORES Y ODONTOLÓGICA.

PRESUPUESTO: Bs.- 20,000.00

EJECUCION: Bs.- 15,759.60

SALDO: BS. 4240,40

% EJECUCION: 78.80 %

OBJETIVO. – Llegar a la población más lejana de cada sector del Área rural y pueblos intermedios para realizar visitas médicas, vacunación y atención integral.

INDICADORES. – Población general de las comunidades

METAS. – 100% población

RESULTADOS. – 50% (factores climatológicos)





APERTURA PROGRAMÁTICA: 20000017
PROYECTO: FORTALECIMIENTO A LOS PROGRAMAS NACIONALES, LEISHMANIASIS, CÁNCER DE CUELLO UTERINO, CHAGAS.
PRESUPUESTO: Bs.- 5000.00
EJECUCIÓN: Bs.- 4,949.00
SALDO: BS. 51,00
% EJECUCIÓN: 98.98 %

OBJETIVO. – Reducir la mortalidad por cáncer de cuello uterino mediante el diagnóstico temprano, mediante la realización de la toma del PAP.

INDICADORES. – mujeres de 18 a 64 años

METAS. – 60% de la población asignada

RESULTADOS. – 45% (falta de presupuesto y costumbres culturales).





APERTURA PROGRAMÁTICA: 200000018
PROYECTO: APOYO AL PROGRAMA MI SALUD Y HABITOS SALUDABLES.

PRESUPUESTO: Bs.- 40,000.00

EJECUCION: Bs.- 37,911.00

SALDO: BS. 2.089,00

% EJECUCION: 94.78 %

OBJETIVO. - Fortalecer el sistema de salud del municipio de Yapacani, a través de acciones de Promoción de la salud, prevención y atención integral intercultural con participación comunitaria y control social, mediante la implementación del Programa SAFCI

RESULTADOS.- Actividades de Atención Primaria Promoción de Salud, Prevención de Enfermedades, Atención Integral y Rehabilitación a través de la Visita Familiar y la Atención en Consultorio, además de la aplicación de Instrumentos del Componente de Atención. En un 60%

Implementación de la Política SAFCI en Cumplimiento al Componente de Gestión Conformación De La Estructura Social, Articulación con Medicina Tradicional, Socialización de da Política SAFCI. En un 10%

INDICADORES	SEGUIMIENTO	META	MEDIO DE VERIFICACIÓN
Atención Médica Integral en Consultorio por medico	Mensual	8 mínimo y 16 máximo Atenciones/día (según población y contexto)	SOAPS Cuadernos de atención Formulario de calidad de la información
Atención Médica en Visita Familiar Por medico	Mensual	2 Visitas familiares/día (según población y contexto) durante la carpetización hasta 4 visitas en etapa de seguimiento	SOAPS Cuadernos de atención Formulario de calidad de la información
Vigilancia Epidemiológica por medico	Semanal	4 reportes por mes	Formulario 302 ^a SOAPS
Consolidación de Carpetas Familiares por medico	Mensual	12 reportes 1 consolidado anual	Formulario SOAPS
Construcción y Actualización de la Sala Situacional por medico	Mensual	1 Sala Situacional Construida 2 Actualizaciones	Fotografías Sala situación en físico
Socialización de la Política SAFCI. Por medico	Trimestral	2 Socializaciones Dirigidas a Autoridades de Distrito, U.E, A.L.S, C.L.S	Actas Fotografías
Elaboración de informes (propio y del establecimiento) Por medico	Mensual	1 Informes	Copia de Informes Recibido al Inmediato Superior y Coordinación de Red
Reunión Técnica programa SAFCI por medico	Mensual	1 participaciones	Actas de participación
CAI de establecimiento, municipal, red (si corresponde) Por medico	Mensual y/o trimestral	4 participaciones	Actas de participación Fotos



APERTURA PROGRAMÁTICA: 200000018

PROYECTO: APOYO AL PROGRAMA MI SALUD Y HABITOS SALUDABLES.

PRESUPUESTO: Bs.- 40,000.00

EJECUCION: Bs.- 37,911.00

SALDO: BS. 2.089,00

% EJECUCION: 94.78 %

OBJETIVO. - Fortalecer el sistema de salud del municipio de Yapacani, a través de acciones de Promoción de la salud, prevención y atención integral intercultural con participación comunitaria y control social, mediante la implementación del Programa SAFCI

RESULTADOS.- Actividades de Atención Primaria Promoción de Salud, Prevención de Enfermedades, Atención Integral y Rehabilitación a través de la Visita Familiar y la Atención en Consultorio, además de la aplicación de Instrumentos del Componente de Atención. En un 60%

Implementación de la Política SAFCI en Cumplimiento al Componente de Gestión Conformación De La Estructura Social, Articulación con Medicina Tradicional, Socialización de da Política SAFCI. En un 10%

INDICADORES	SEGUIMIENTO	META	MEDIO DE VERIFICACIÓN
Atención Médica Integral en Consultorio por medico	Mensual	8 mínimo y 16 máximo Atenciones/día (según población y contexto)	SOAPS Cuadernos de atención Formulario de calidad de la información
Atención Médica en Visita Familiar Por medico	Mensual	2 Visitas familiares/día (según población y contexto) durante la carpetización hasta 4 visitas en etapa de seguimiento	SOAPS Cuadernos de atención Formulario de calidad de la información
Vigilancia Epidemiológica por medico	Semanal	4 reportes por mes	Formulario 302ª SOAPS
Consolidación de Carpetas Familiares por medico	Mensual	12 reportes 1 consolidado anual	Formulario SOAPS
Construcción y Actualización de la Sala Situacional por medico	Mensual	1 Sala Situacional Construida 2 Actualizaciones	Fotografías Sala situación en físico
Socialización de la Política SAFCI. Por medico	Trimestral	2 Socializaciones Dirigidas a Autoridades de Distrito, U.E, A.L.S, C.L.S	Actas Fotografías
Elaboración de informes (propio y del establecimiento) Por medico	Mensual	1 Informes	Copia de Informes Recibido al Inmediato Superior y Coordinación de Red
Reunión Técnica programa SAFCI por medico	Mensual	1 participaciones	Actas de participación
CAI de establecimiento, municipal, red (si corresponde) Por medico	Mensual y/o trimestral	4 participaciones	Actas de participación Fotos



APERTURA PROGRAMATICA: 200000019

PROYECTO: APOYO CON COMBUSTIBLE
TCO, (YURACARE - MOJEÑO)

PRESUPUESTO: Bs.- 22,000.00

EJECUCION: Bs.- 12,764.00

SALDO: BS. 9,236.00

% EJECUCION: 58.02 %

OBJETIVO. - Llegar a la población del pueblo YURACARE - MOJEÑO para realizar visitas médicas, vacunación y atención integral.

INDICADORES. - población del pueblo YURACARE - MOJEÑO

METAS. – alcanzar el 100% de la población mediante las lanchas

RESULTADOS. - 58.02% (factores climatológicos)





APERTURA PROGRAMÁTICA: 200000020
PROYECTO: CAMPAÑA DE VACUNACION
DE PAI
PRESUPUESTO: Bs.- 10,000.00
EJECUCION: Bs.- 9,771.24
SALDO: BS. 228,76
% EJECUCION: 97.71 %

OBJETIVO. - Prevenir y controlar el riesgo de enfermedades inmunoprevenible a través de la Inmunización en los niños menores 5 años, vacunando contra las diferentes vacunas del PAI-INTEGRAL en nuestro Municipio.

INDICADORES. – Poblacion de niños menores de 5años. 7 a 10 años y de 18 a más años.

METAS. – 100% de la poblacion programada.

RESULTADOS. – 90 % de la poblacion vacunables (Poblacion irreal en el área rural).





APERTURA PROGRAMÁTICA: 200000021
PROYECTO: EQUIPAMIENTO PUESTO DE SALUD NARANJAL Y SAN RAFAEL.
PRESUPUESTO: Bs.- 32,745.00
EJECUCION: Bs.- 27.580,00
SALDO: BS. 5,165,00
% EJECUCION: 84,23 %

OBJETIVO. – fortalecer el puesto de salud con equipamiento para brindar una atención completa a la población de San Rafael Y Naranjal

INDICADORES. – población de San Rafael Y Naranjal

METAS. – adquirir el 100% en equipamiento para el puesto de salud de San Rafael Y Naranjal

RESULTADOS. – se logró ejecutar un 97.82 % en compra de equipamiento





APERTURA PROGRAMÁTICA: 200000022
PROYECTO: EQUIPAMIENTO CENTRO DE SALUD EL
CONDOR
PRESUPUESTO: Bs.- 16,913.00
EJECUCION: Bs.- 16,913.00
SALDO: 0.00
EJECUCION: 100 %

OBJETIVO. – fortalecer el puesto de salud con equipamiento para brindar una atención completa a la población de Moiller Condor

INDICADORES. – población de Moiller Condor

METAS. – adquirir el 100% en equipamiento para el puesto de salud Moiller Condor

RESULTADOS. – se logró ejecutar el 100% en compra de equipamiento.





APERTURA PROGRAMÁTICA: 20000023

PROYECTO: EQUIPAMIENTO CENTRO DE SALUD PUERTO GREYER.

PRESUPUESTO: Bs.- 9,630.00

EJECUCIÓN: Bs.- 9,630.00

SALDO: BS 0,00

EJECUCIÓN: 100 %

OBJETIVO. – fortalecer el puesto de salud con equipamiento para brindar una atención completa a la población de Puerto Greyer

INDICADORES. – población de Puerto Greyer

METAS. – adquirir el 100% en equipamiento para el puesto de salud Puerto Greyer

RESULTADOS. – se logró ejecutar el 100% en compra de equipamiento





APERTURA PROGRAMÁTICA: 20000024
PROYECTO: EQUIPAMIENTO CENTRO DE SALUD PUERTO CHORE DE LA COMUNIDAD PUERTO CHORE.

PRESUPUESTO: Bs.- 34,750.00

EJECUCIÓN: Bs.- 34,625.00

SALDO: BS. 125,00

% EJECUCIÓN: 99.64 %

OBJETIVO. – fortalecer el puesto de salud con equipamiento para brindar una atención completa a la población de PUERTO CHORE

INDICADORES. – población de PUERTO CHORE

METAS. – adquirir el 100% en equipamiento para el puesto de salud PUERTO CHORE

RESULTADOS. – se logró ejecutar el 99.64% en compra de equipamiento





APERTURA PROGRAMÁTICA: 20000025

PROYECTO: EQUIPAMIENTO Y
FORTALECIMIENTO AL CENTRO DE SALUD
PUERTO AVAROA.

PRESUPUESTO: Bs.- 85,945.00

EJECUCION: Bs.- 85,945.00

% EJECUCION: 100 %

OBJETIVO. – fortalecer el puesto de salud con equipamiento para brindar una atención completa a la población de PUERTO AVAROA

INDICADORES. – población de PUERTO AVAROA

METAS. – adquirir el 100% en equipamiento para el puesto de salud PUERTO AVAROA

RESULTADOS. – se logró ejecutar el 100% en compra de equipamiento





APERTURA PROGRAMATICA: 200000026
PROYECTO: ADQUISICION DE ECOGRAFO
PARA EL CENTRO DE SALUD EL CHORE FC.
PRESUPUESTO: Bs.- 69,218.60
EJECUCION: Bs.- 69,218.60
% EJECUCION: 100 %

OBJETIVO. – fortalecer el puesto de salud con equipamiento de un ecógrafo para brindar una atención completa a la población de EL CHORE

INDICADORES. – población EL CHORE

METAS. – adquirir el ecógrafo para el puesto de salud EL CHORE

RESULTADOS. – se logró ejecutar el 100% de la compra





APERTURA PROGRAMÁTICA: 200000027

PROYECTO: PREVENCIÓN CONTROL Y ATENCIÓN DEL CORONAVIRUS.

PRESUPUESTO: Bs.- 43,001.30

EJECUCIÓN: Bs.- 21,341.26

SALDO: BS. 21.660,04

% EJECUCIÓN: 49.63 %

OBJETIVO. - Implementar estrategias de atención médica y vacunación contra el COVID-19 para disminuir el riesgo de la enfermedad en nuestro Municipio

INDICADORES. – Población en general del municipio

METAS. – 100% de la población

RESULTADOS. – 30% de la población asignada (falta de efectivo)





APERTURA PROGRAMÁTICA: 200000050

PROYECTO: FORTALECIMIENTO POR EMERGENCIA COVID.19, AL PLAN DE CONTINGENCIA DEL COEM YAPACANI.

PRESUPUESTO: Bs.- 222,530,00

EJECUCION: Bs.- 219,909.62

SALDO: BS. 2620,38

% EJECUCION: 98.82 %

OBJETIVO. – establecer medidas y acciones orientadas a continuar la contención y reducción de contagios por COVID-19.

INDICADORES. – población en general

METAS. – proteger la salud y la vida de la población.

RESULTADOS. - Para el 25 de enero de 2022, se reportaron 7.649 pacientes resultado positivo y 5.606 pacientes recuperados. Logrando un 73% de la meta para pacientes con COVID-19.





APERTURA PROGRAMÁTICA: 20000099
PROYECTO: SERVICIOS DE SALUD
UNIVERSAL Y GRATUITA – SUS.
PRESUPUESTO: Bs.- 7'045,946.68
EJECUCIÓN: Bs.- 6,944,850.09
SALDO: BS.101.096,59
% EJECUCIÓN: 98.57 %

OBJETIVO. - Contribuir a mejorar la calidad de vida, la situación de salud y la inclusión social de la población del Municipio de Yapacani, en el marco de la construcción de una sociedad saludable.

INDICADORES. –población en general

METAS. – materializar el derecho a servicios de salud gratuitos para personas en situación de alta vulnerabilidad que carecen de cobertura sanitaria y aquellos que no cuentan con un seguro de salud.

RESULTADOS. – se ejecutó el 98.57% del presupuesto mas no fue suficiente puesto que dicho presupuesto alcanzo hasta el 3er trimestre de los establecimientos logrando así un resultado del 75%.

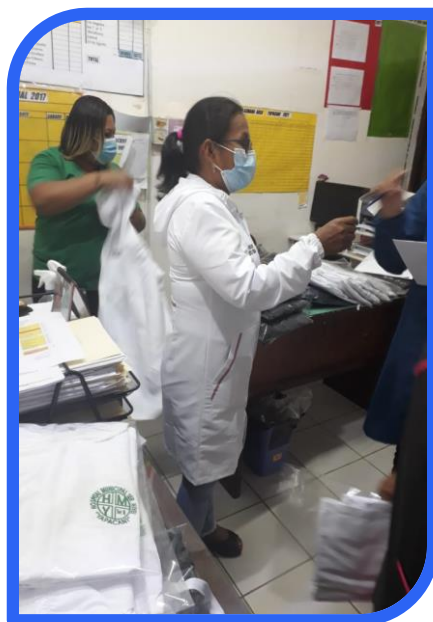

MATERIAL DE BIOSEGURIDAD





MANTENIMIENTOS



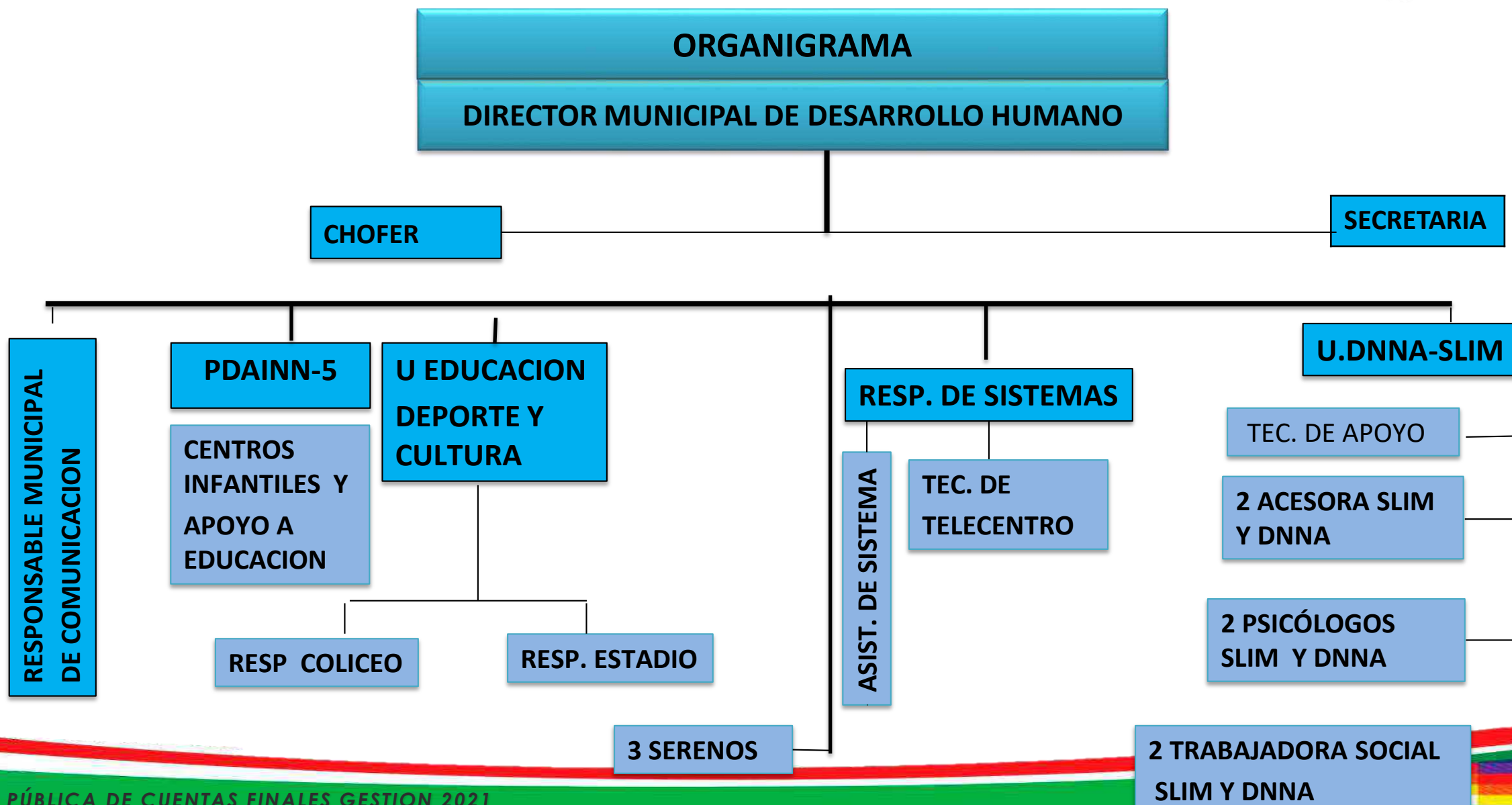

UNIDAD DE EDUCACIÓN

210000001 PAGO DE SERVICIOS BASICOS DE UNIDADES EDUCATIVAS DEL MUNICIPIO

PRESUPUESTO	EJECUTADO	SALDO	% EJECUCIÓN
600.000,00	499.219,42	100.780,58	83,20

ACTIVIDADES REALIZADAS

-Se cubrió el pago de servicios Básicos (Agua y luz eléctrica) de las unidades educativas del Municipio Yapacaní.

POBLACIÓN BENEFICIARIA

- 9.773 Estudiantes del nivel Inicial, primario y secundario se benefician con el pago de servicios básicos.



210000002 FORTALECIMIENTO A LA DIRECCIÓN DISTRITAL DE EDUCACION

PRESUPUESTO	EJECUTADO	SALDO	% EJECUCIÓN
79.200,00	78.806,09	393.91	99,50

ACTIVIDADES REALIZADAS

POBLACIÓN BENEFICIARIA

- Se pago los salarios de dos técnicos de la dirección distrital .
- se pago al técnico del PNP y de la Biblioteca Municipal.
- Pago de teléfono e internet.

Beneficia a 65 Unidades Educativas con seguimiento, capacitación en actualización de planes educativos por parte de los técnicos del la Dir. Distrital de Educación.



210000003 REFACCION DE UNIDADES EDUCATIVAS AREA RURAL

PRESUPUESTO	EJECUTADO	SALDO	% EJECUCIÓN
300.000,0	78.806,09	913.65	99,73

ACTIVIDADES REALIZADAS

- Se realizó la refacción de las unidades educativas del área rural que requerían previa inspección de los técnicos encargados y la dirección de obras públicas.

POBLACIÓN BENEFICIARIA

Con estas actividades de refacción se benefició la población estudiantil de las unidades educativas del área rural.



210000004 REFACCION DE UNIDADES EDUCATIVAS AREA URBANA

PRESUPUESTO	EJECUTADO	SALDO	% EJECUCIÓN
302.946,0	302.946,00	0.00	100

ACTIVIDADES REALIZADAS

- Se realizo la refacción de las unidades educativas del área urbana que requerían, previa inspección de los técnicos encargados y la dirección de obras publicas.

POBLACIÓN BENEFICIARIA

Con estas actividades de refacción se beneficio la población estudiantil de las unidades educativas del área Urbana



210000005 PROVISIÓN DE MATERIAL DE ESCRITORIO Y BIOSEGURIDAD PARA LAS UNIDADES EDUCATIVAS

PRESUPUESTO	EJECUTADO	SALDO	% EJECUCIÓN
100.000,00	170.307,00	3.151,00	99,18

ACTIVIDADES REALIZADAS

Compra de material de Bioseguridad como ser : alcohol, lavandina , mascarillas Facial y fumigación de las Unidades Educativas .

POBLACIÓN BENEFICIARIA

Se beneficiaron Estudiantes del nivel primario y secundario del Municipio de Yapacaní.



210000006 ADQUISICION DE MUEBLES PARA UNIDADES EDUCATIVAS DEL MUNICIPIO

PRESUPUESTO	EJECUTADO	SALDO	% EJECUCIÓN
150.000,00	144.617,00	5.383,00	96,41

ACTIVIDADES REALIZADAS

POBLACIÓN BENEFICIARIA

Compra de muebles sillas y mesas bipersonales para el nivel primario y secundario de las unidades educativas

Se beneficiaron Estudiantes del nivel inicial, primario y secundario se benefician con muebles.



210000007 MANTENIMIENTO Y ADQUISICION DE KUAS PARA TELECENTROS

PRESUPUESTO	EJECUTADO	SALDO	% EJECUCIÓN
50.000,00	49.865,00	135.00,00	99,73

ACTIVIDADES

Se realizó el mantenimiento de las computadoras kuass y los servidores; los trabajos que se realizaron son: migración, desbloqueo, revisión de los discos duros de servidores y kuass etc.

BENEFICIARIOS

Estudiantes del Nivel primario y secundario de Unidades Educativas del área Urbana y rural con el uso de los equipos de Kuas que felicita en la innovación de enseñanza y aprendizaje educativo pedagógico.



210000009 FORTALECIMIENTO ASISTENCIA A DESAYUNO ESCOLAR.

PRESUPUESTO

1.342.000,00

EJECUTADO

1.840,697,36

SALDO

120.345,64

% EJECUCIÓN

93,86

ACTIVIDADES REALIZADAS

Inicio de entrega 01 de febrero de 2021.

RACIÓN LÍQUIDA Empresa Adjudicada PURITA S.A.

- **LECHE SABORIZADA 120 ML.**
- **LECHE CON AVENA 120 ML**

RACIONES SOLIDAS Empresa Adjudicada Dios es Amor

- **GALLETA CON CHIA 40 Gr.**
- **FRUTAS**
- **QUEQUES 40 gr**
- **BANANA 130 gr.**

Conclusión de la entrega: 30 de noviembre de 2021

POBLACIÓN BENEFICIARIA

9.763 estudiantes nivel inicial y primaria de 65 unidades educativas del nivel primario, mejorando la nutrición de las/os niñas/os con la entrega de alimentos con alto valor nutricional que aportan nutrientes, vitaminas y minerales para el desarrollo físico e intelectual de manera adecuada.

Entrega durante 206 días del calendario escolar, para combatir la desnutrición escolar dentro de las Unidades Educativas del municipio de Yapacaní.



210000010 APOYO AL FUNCIONAMIENTO DE CENTRO PDAINN -5

PRESUPUESTO	EJECUTADO	SALDO	% EJECUCIÓN
299.249,04	275.368,20	23.880,84	92,02

ACTIVIDADES REALIZADAS

Se brinda atención integral a niños menores de 5 años en Educación inicial, nutrición y protección.

Contratación del personal:
11 educadoras
3 manipuladoras de alimentos.

POBLACIÓN BENEFICIARIA

Niñas y niños recibiendo atención, cuidado con calidad y calidez, enseñanza, en el proceso de su motricidad, expresión, comunicación verbal y gráfica. Se estimula hábitos de integración social, de convivencia solidaridad, cooperación y convivencia con la naturaleza.

Se atiende, en lo psíquicos, sociales y nutrición, etc, a través de las diferentes temáticas (lenguaje, matemáticas, sociales, etc.) entre 2 a 4 años de edad.



210000011 LIMPIEZA DE BAÑOS SANITARIOS URBANO Y ÁREA RURAL

PRESUPUESTO	EJECUTADO	SALDO	% EJECUCIÓN
30.00,00	28.641,00	9,00	99,97

ACTIVIDADES REALIZADAS

Se realizó la limpieza de baños sanitarios de las unidades educativas del área urbano y rural.

POBLACIÓN BENEFICIARIA

se beneficiaron los estudiantes del área Urbano y rural de las diferentes unidades educativas .



210000012

TELECENTROS EN CONVENIO CON ENTEL Y CONEXIÓN A INTERNET

PRESUPUESTO	EJECUTADO	SALDO	% EJECUCIÓN
80.000,00	58.404,96	19,400	75,07

ACTIVIDADES REALIZADAS

Se realizó el pago un técnico para el mantenimiento de conexión a internet en convenio con Entel para las unidades educativas .

POBLACIÓN BENEFICIARIA

Se beneficiaron la estudiantes para acceder al internet y estar actualizado en el manejo de información tecnológica.



210000013 FORTALECIMIENTO Y EQUIPAMIENTO DE BACHILLER TÉCNICO HUMANÍSTICO BTH

PRESUPUESTO	EJECUTADO	SALDO	% EJECUCIÓN
100.000,00	99.387,20	74.00,00	99,93

ACTIVIDADES REALIZADAS

POBLACIÓN BENEFICIARIA

Equipamiento para los bachilleres técnico humanístico BTH de las Unidades Educativas del Municipio de Yapacaní. se beneficiaron los estudiantes en su formación de especialidades técnicas de acuerdo a sus capacidades y habilidades.



210000015 TRANSPORTE DESAYUNO ESCOLAR AREA DISPERSA			
PRESUPUESTO	EJECUTADO	SALDO	% EJECUCIÓN
666.90,00	666,00	0.90	99,87

ACTIVIDADES REALIZADAS

Se cubrió el transporte para las unidades educativas del área dispersa .
Se realizo seguimiento y supervisión del desayuno escolar .

POBLACIÓN BENEFICIARIA

Se beneficiaron los estudiantes de las unidades educativas del área dispersa.



210000017 EQUIPAMIENTO AL INSTITUTO INTY			
PRESUPUESTO	EJECUTADO	SALDO	% EJECUCIÓN
50.000,00	49.999,97	0,03	100

DESCRIPCIÓN DE ACTIVIDADES

- Se realizo el equipamiento al instituto INTY

BENEFICIARIOS Y RESULTADOS

- Se beneficiaron a los estudiantes que asistente al instituto Mejorando optimizando la calidad de formación



210000018

EQUIPAMIENTO AL INSTITUTO ITSA

PRESUPUESTO

EJECUTADO

SALDO

% EJECUCIÓN

50.000,00

49.991,00

9,00

99,98

DESCRIPCIÓN DE ACTIVIDADES

BENEFICIARIOS Y RESULTADOS

- Se realizó el equipamiento al instituto ITSA para reforzar las diferentes carreras que brinda el instituto.

Se beneficiaron a los estudiantes que asistían al instituto mejorando optimizando la calidad de formación.



210000019 EQUIPAMIENTO DE LA DIRECCIÓN DISTRITAL DE EDUCACIÓN

PRESUPUESTO	EJECUTADO	SALDO	% EJECUCIÓN
20.000,00	19.967,00	33,00	99,83

DESCRIPCIÓN DE ACTIVIDADES

- Se realizó el equipamiento de la dirección distrital de educación, con diferentes equipos (impresora, living y pedestal).

BENEFICIARIOS Y RESULTADOS

se benefició a la población estudiantil, plantel docente y padres de familia brindando una atención adecuada y cómoda en la administración.



2200000001 SERVICIOS BASICOS CAMPOS DEPORTIVOS

PRESUPUESTO	EJECUTADO	SALDO	% EJECUCIÓN
50.000,00	50.000,00	0,00	100

ACTIVIDADES

Se pago el servicio de consumo de servicios básicos en los campos deportivos del municipio de Yapacaní

BENEFICIARIOS

se beneficiaron los deportistas y espectadores de las diferentes disciplinas deportivas del municipio de Yapacaní.



220000002 FUNCIONAMIENTO Y MANTENIMIENTO DEL ESTADIUM INTEGRACION BOLIVIA

PRESUPUESTO	EJECUTADO	SALDO	% EJECUCIÓN
30.000,00	18.369,36	11.630,64	61,23

ACTIVIDADES

Mantenimiento del campo deportivo en los interior y exterior.

BENEFICIARIOS

Niños y jóvenes de diferentes categorías se benefician con el entrenamiento y encuentros deportivos en la disciplinas futbol del Municipio de Yapacaní



220000003 FOMENTO AL DEPORTE EN TODAS SUS DISCIPLINAS DEL MUNICIPIO

PRESUPUESTO	EJECUTADO	SALDO	% EJECUCIÓN
60.000,00	53.309,30	6.690,70	88,85

ACTIVIDADES	BENEFICIARIOS
- Entrenamiento de las disciplinas de FUTBOL, FUTBOL DE SALON, VOLEYVOL, BASQUET BOL, CUMFU, AJEDRES, ATQUETISMO, FUTBOL DAMAS Y MOTOCICLISMO	- Niños y jóvenes de diferentes categorías se benefician con el entrenamiento de diferentes disciplinas del área urbana del Municipio de Yapacaní



230000001 APOYO A LAS ACTIVIDADES CULTURALES DEL MUNICIPIO DE YAPACANI

PRESUPUESTO	EJECUTADO	SALDO	% EJECUCIÓN
50.000,00	77.710,00	1064.000,00	98,65

ACTIVIDADES

- Organización de las diferentes actividades culturales y cívicas
- Pago

BENEFICIARIOS

- La población en conjunto para resaltar las costumbres y el fervor cívico .



250000001 ATENCIÓN Y FORTALECIMIENTO A PERSONAS DE LA TERCERA EDAD

PRESUPUESTO	EJECUTADO	SALDO	% EJECUCIÓN
40.000,00	31.115,53	8.884,47	77,79

ACTIVIDADES

BENEFICIARIOS

- Se realizo diferentes de actividades como ser : la campaña Visual entrega de lentes con la fundación kantutani, taller de capacitación de aseo personal ,festejo de su aniversario de los adultos mayores.
- pago de asistente del adulto mayor

- La población en conjunto de los adultos mayores se beneficiaron con todas estas actividades que se realizaron en la unidad del adulto mayor.



250000002 FORTALECIMIENTO AL CENTRO DE ACOGIDA SAN FRANCISCO DE NIÑOS Y ADOLESCENTES

PRESUPUESTO	EJECUTADO	SALDO	% EJECUCIÓN
30.000,00	8.535,73	28,45	21.464,27

ACTIVIDADES	BENEFICIARIOS
<ul style="list-style-type: none"> - mantenimiento del centro de acogida San Francisco . - pago de la encargada del cuidado y limpieza del centro de acogida San Francisco. 	<p>-se beneficiaron a niños/as que sufren violencia intrafamiliar acogiéndolos en el centro San Francisco temporalmente .brindándole Alimentos y protección.</p>



250000005 FORTALECIMIENTO DE SERVICIOS LEGALES INTEGRALES SLIM

PRESUPUESTO	EJECUTADO	SALDO	% EJECUCIÓN
120.000,00	152.385,91	45.014,09	77,20

ACTIVIDADES

- Orientación a Mujeres en situación de violencia .
- Asesoramiento Jurídico a víctimas de violencia familiar o domestica
- Taller de prevención y sensibilización en base a la ley 348 a padres de familia

BENEFICIARIOS

- Población en general del Municipio de Yapacaní



260000001 DEFENSORIA DE LA NIÑES Y ADOLESCENCIA (DNNA)

PRESUPUESTO	EJECUTADO	SALDO	% EJECUCIÓN
120.000,00	159.700,83	0.00,00	100

ACTIVIDADES

- Orientación a niños y niñas adolescentes sobre como reducir el índice de la violencia sexual y concienciar la importancia de la prevención.
- Orientación sobre la prevención de la violencia sexual contra niño y adolescentes.

BENEFICIARIOS

- Población en General del Municipio de Yapacaní





DIRECCION MUNICIPAL DE ORDENAMIENTO TERRITORIAL

Introducción.-

La Dirección Municipal de Ordenamiento Territorial, esta conformada por tres Unidades Municipales, atendiendo los tramites administrativos de Regularización Derecho Propietario, logrando generar ingresos propios al Municipio a través de Tasas y Impuestos. Al mismo tiempo realiza proyectos de Urbanos para el desarrollo y crecimiento planificado de la población.

Misión.-

Brindar un servicio administrativo, técnico y jurídico eficiente a la población; planificar el crecimiento y desarrollo urbano.

Visión.-

Ser una Dirección Municipal eficiente en la atención al contribuyente y ejecutar proyectos de desarrollo en el crecimiento urbano.



Justificación.-

En la necesidad de mejorar la atención al contribuyente y minimizar el tiempo de respuesta a los trámites administrativos, en la Dirección Municipal de Ordenamiento Territorial se formula fortalecer la atención con la implementación de un Software que permita hacer seguimiento a los diferentes tramites en tiempo real, de manera pronta y oportuna , Al mismo tiempo impulsar y facilitar a la población en la regularización del Derecho de Propiedad con Normas vigentes generando ingresos propios al municipio de Yapacaní.

Objetivos.-

Objetivo General:

Mejorar el servicio administrativo, técnico y jurídico para brindar un servicio eficiente a la población, planificando el crecimiento y desarrollo urbano del Municipio de Yapacaní.

Objetivos Específicos:

- Mejor servicio administrativos con el uso de SmartCat enlazada con la Unidad de Recaudaciones y el Banco Unión.
- Elaboración y actualización de Planimetrías, de las Áreas Urbanas del Municipio de Yapacaní.
- Registro de Derecho Propietario de predios municipales (urbanizaciones y planimetrías).
- Regularización masiva de derecho propietario ley 247.
- Digitalización de archivos de los trámites administrativos.
- Actualización del Catastro Municipal.

Organigrama.-

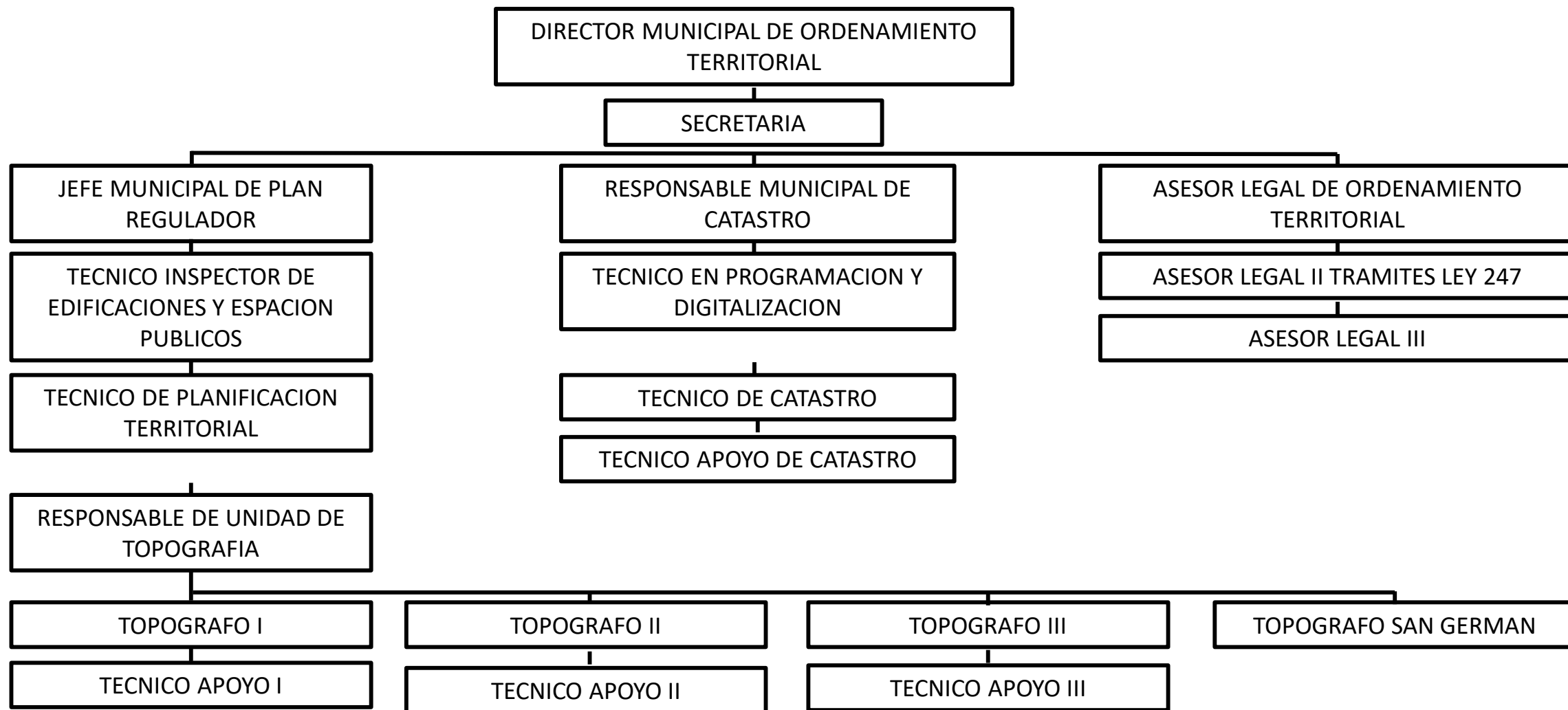

PARTIDA: 19000001 - FORTALECIMIENTO DE PLAN REGULADOR

PRESUPUESTO: 490.000,00 BS

EJECUTADO: 420.768,12 BS

PORCENTAJE: 85.87%

SALDO: 69.231,88 BS

Contrato de 10 personal para el funcionamiento de Plan Regulador. **366.941,51 bs**

Caja chica y compra de equipos y muebles para el funcionamientos de dirección. **53.826,61 bs**

TRAMITES ADMINISTRATIVOS.

- Regularización derecho propietario: 1120
- Actualización de planos: 320
- Replanteo de lotes: 640
- Cambio de uso de suelo: 32
- Fraccionamiento de predios: 128
- Usucapión: 6

PROYECTOS DE URBANIZACION.

- Lineamiento Urbanísticos: 20
- Revisión de proyecto de urbanización: 19
- Proyectos de Urbanización aprobados con Ley Municipal: 15
- Proyecto de Fraccionamientos: 2
- Planimetrías Urbanas: 2





- Levantamiento Topográfico para canalización de drenaje Pluvial Distrito II

- Muebles para los archivos que se generan en la Dirección.



- Personal de la Dirección realizando las notificaciones a construcción si autorización.



PARTIDA: 19000002 - ELABORACION DE PLANIMETRIAS

PRESUPUESTO: 200.000,00 BS

EJECUTADO: 178.750,00 BS

PORCENTAJE: 89.37%

SALDO: 21.250,00 BS

Se elaboro la planimetría de los centros poblados; Cascabel, Los Pozos, 15 de Agosto, San Rafael y Naranjal, en proceso El Bolívar

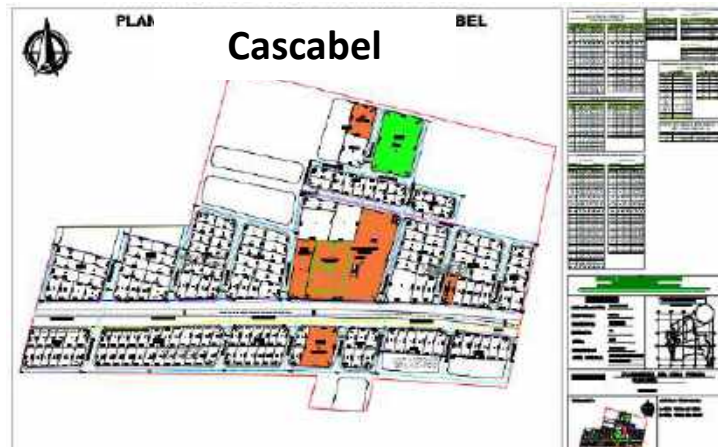

PARTIDA: 19000003 - FORTALECIMIENTO DE CATASTRO

PRESUPUESTO: 100.000,00 BS

EJECUTADO: 91.303,09 BS

PORCENTAJE: 91.30%

SALDO: 8.696,91 BS

Contrato de 2 personal para el funcionamiento de Catastro. **86.306,83 bs**

Mantenimiento, refacción y compra de aire acondicionado para el ambiente don se instala el servidor del sistema Smartcat. **4.996,26 bs**

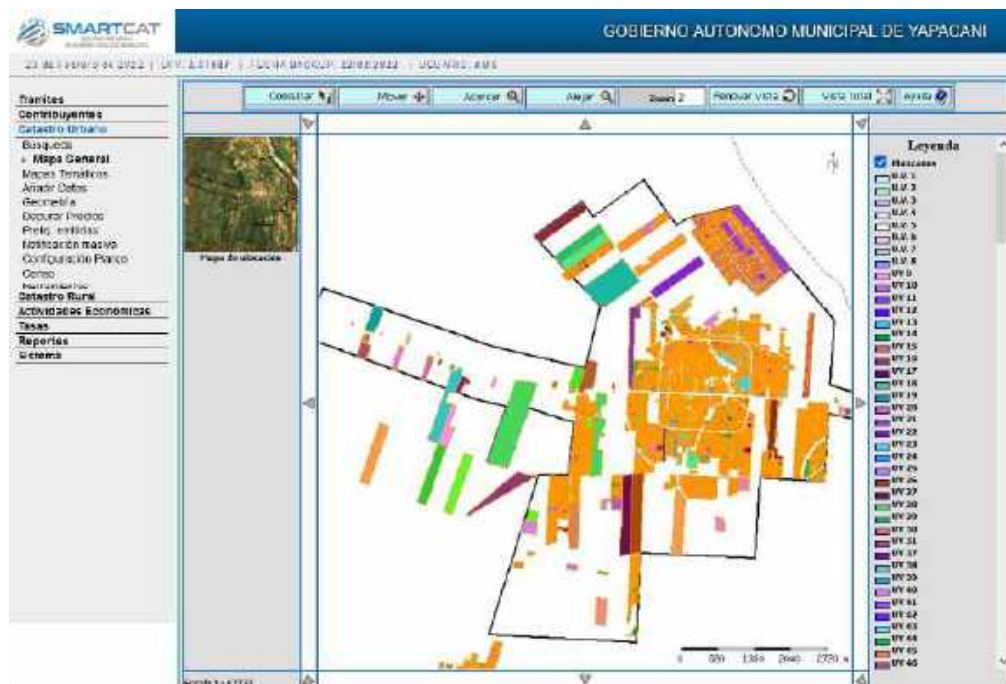

PARTIDA: 19000004 - FORTALECIMIENTO DE ASESORIA LEGAL Y REGISTRO DE BIENES MUNICIPALES

PRESUPUESTO: 170.000,00 BS

EJECUTADO: 156.196,99 BS

PORCENTAJE: 91.88%

SALDO: 13.803,01 BS

Contrato de 3 personal para el funcionamiento de Asesoría Legal. 144.021,99 bs

Fondo en Avance para el registro de predios municipales: 12.175,00 bs

- 23 predios se encuentra en Derechos Reales y 10 en Notaria de Gobierno
- Se realizo audiencias publicas en 4 centros poblados: Puerto Chore, Cascabel, Los Pozos y Nuevo Horizonte. Logrando entregar los primeros títulos Urbanos en el Centro Poblado Cascabel.





PARTIDA: 19000005 - PLANIFICACION URBANA EN EL MUNICIPIO DE YAPACANI

PRESUPUESTO: 80.000,00 BS

EJECUTADO: 0,00 BS

PORCENTAJE: 0,00%

SALDO: 80.000,00 BS

El presupuesto de planificación urbana en el Municipio de Yapacaní no fue ejecutado, debido a que se solicitó traspaso presupuestario para el mantenimiento y compras de accesorios de equipos topográficos que se encuentra en un mal estado. El cual fue rechazado el traspaso presupuestario por el Concejo Municipal.

Posteriormente se solicita en fecha 22 de diciembre de 2021, el servicio de una consultora para elaborar el Plan Director del área urbana San German, el cual no se consolida por cierre de Gestión.

PARTIDA: 27000003 - COMPRA DE VEHICULO PARA LA DIRECCION DE ORDENAMIENTO TERRITORIAL

PRESUPUESTO: 200.000,00 BS

EJECUTADO: 179.800,00 BS

PORCENTAJE: 89.90%

SALDO: 20.200,00 BS

LA COMPRA DE UN VEHICULO COLOR BLANCO, MARCA ZNA. CON CAPACIDAD PARA CINCO PASAJEROS.





Conclusión.-

La Dirección Municipal de Ordenamiento Territorial dentro del plan de trabajo de acuerdo al POA de la Gestión 2021. Se ha logrado ejecutar más del 85% del presupuesto asignado, realizando proyectos de planimetrías y regularización masiva derecho propietario a través de la Ley 247, así mismo fortaleciendo la atención al contribuyente a través del equipo técnico y jurídico que conforma la Dirección Municipal.

ORGANIGRAMA



MISION ESPECÍFICA

Desarrollar el potencial agropecuario y agroindustrial con bases fundamentales en las organizaciones sindicales y productivas en un ámbito de solidaridad, equidad de género, mancomunidad y unidad; con equilibrio en el ambiente y respetando a nuestra madre tierra.

OBJETIVOS

* Transformar y generar valor agregado a la producción existente en nuestro municipio

* Fortalecer y apoyar el desarrollo productivo de las comunidades

* Contribuir el desarrollo integral productivo para generar bienestar y equilibrio con la naturaleza (producción).

VISIÓN MUNICIPAL

Municipio productivo agropecuario y agroindustrial, con organizaciones productivas, empresas, cooperativas y unidades productivas establecidas y consolidadas, con equidad de género y amigables con el medio ambiente y la madre tierra.

OBJETIVOS ESTRATEGICOS

El plan estratégico de la dirección desarrollo productivo se articula en lineamientos estratégicos que contribuyan a logros de la diversificación y crecimiento de la matriz productiva dándole valor en marco de la economía plural en base al desarrollo de complejo productivos con metas resultados y acciones



1.-UNIDAD AGRICOLA

1.1.-ANTECEDENTES

El Municipio de Yapacaní se caracteriza por la producción Agrícola y Pecuaria, mismas que generan movimiento económico de familias de las comunidades, teniendo como prioridad siempre la seguridad y soberanía alimentaria y solo los excedentes de producción se destinan al mercado interno.

La Unidad Agrícola, es uno de los componentes estratégicos de la Dirección de Desarrollo Productivo, tiene la misión de realizar asistencia técnica y capacitación en cultivos tropicales, realizar cursos de capacitación, organizar talleres de capacitación con entidades que transmiten transferencia tecnológica, también participación en Reuniones, Entrega de plantines, Convenios y Producción de plantines en vivero, como también Coadyuvar a mejorar la calidad de vida de los agricultores a partir de la producción de cultivos de hortalizas, frutícolas y arroz, asegurando el autoconsumo de las familias más vulnerables.

1.2.-OBJETIVO GENERAL

Fortalecer y apoyar el desarrollo productivo de las comunidades campesinas productoras de Yapacaní mediante la capacitación, talleres y asistencia técnica en beneficio del sector Agrícola.

1.3.-OBJETIVOS ESPECÍFICOS

- Realizar capacitaciones productivas para las distintas comunidades del área rural del municipio de Yapacani y con ello mejorar los ingresos económicos de las familias para vivir bien, en cada uno de los sectores dedicados al rubro de la producción agropecuaria
- Fortalecer la producción agrícola en beneficio de productor, mediano, pequeño, grande para así mejorar la producción y tener buenos rendimientos.
- Coadyuvar a mejorar la calidad de vida de los agricultores a partir de la producción de cultivos de arroz y otros, asegurando el autoconsumo de las familias más vulnerables.
- Desarrollar mecanismos de fortalecimiento técnico y organizativo en la producción, agropecuaria y la comercialización de los cultivos de Arroz y Soya para beneficiar a los agricultores.
- Por lo mismo, todos los técnicos de la Dirección de Desarrollo Productivo, realizamos actividades acorde a lo requerido por las organizaciones



AP. PROG. 10 0000 01 APOYO PRODUCTIVO Y PRODUCCIÓN DE PLANTINES FRUTALES PARA LAS CENTRALES ÁREA RURAL

PRESUPUESTO	EJECUTADO	% DE EJECUCION	SALDO
109.980,00	100.732,00	91,59%	9.248,00

*EMBOLSADO DE 95,000 BOLSAS CON SUSTRATO PARA LA PRODUCCION DE PLANTINES FRUTALES DE DIFERENTES MEDIDAS.

*COMPRA DE TIERRA NEGRA, COMPRA DE SIMILLAS FRUTALES, MANGA PALTA, MARACUYA, COOPOZU, ACHACHAIRU.





*REALIZACIÓN DEL TORNEO REGIONAL DE LA TAZA EL MEJOR CAFÉ DEL AMBORO.



AP. PROG. 10 0000 05 ESTABLECIMIENTO DE PARCELAS DEMOSTRATIVAS

PRESUPUESTO	EJECUTADO	% DE EJECUCION	SALDO
20.000,00	19.338,50	96,69%	661,50

TALLER DE NIVELACION SUELO EN PARCELA DEMOSTRATIVA PARA PRODUCCION DE ARROZ EN EL SINDICATO AGRARIO PALMAR DEL NORTE, PERTENECIENTE A LA CENTRAL CHORE VIBORA





*ESTABLECIMIENTO DE PARCELAS DEMOSTRATIVA EN CONVENIO ENTRE EL GAM YAPACANI Y LA CENTRAL CHORE VÍBORA. COMPRA INSUMOS Y SEMILLAS.





AP. PROG. 10 0000 10 APOYO A LA PRODUCCIÓN CON PLANTINES DE CÍTRICOS A LA ORGANIZACIÓN DE MUJERES INTERCULTURALES DEL ÁREA RURAL YAPACANI

PRESUPUESTO	EJECUTADO	% DE EJECUCION	SALDO
93.000	31.965	34,37%	61.035

*COMPRA DE PLANTINES DE PIE DE INJERTO Y TIERRA NEGRA PARA EL RELLENADO DE ÁREA DONDE SE EXTRAJO LOS CÍTRICOS





AP. PROG. 10 0000 11 FORTALECIMIENTO A LA ORGANIZACIÓN DE MUJERES SAN JUAN CAMPO VÍBORA

PRESUPUESTO	EJECUTADO	% DE EJECUCION	SALDO
20.000	19.999	99,99%	1,00

*SE REALIZO LA COMPRA DE MAQUINAS DE COSTURA Y CONTRATACION DE UN MAESTRO DE COSTURA Y BORDADO MAS LOS MATERIALES DE COSTURA



AP. PROG. 23 0000 02 APOYO A LAS ACTIVIDADES INTERCULTURALES DE LA FEDERACION DE YAPACANI

PRESUPUESTO	EJECUTADO	% DE EJECUCION	SALDO
10.000,00	10.000,00	100%	00,00

*REALIZACION DEL VII TORNEO NACIONAL TAZA DE CALIDAD CAFÉ PRESIDENCIAL 2021"- ETAPA NACIONAL.





1.7.-CONCLUSIONES

De acuerdo a las actividades ejecutadas durante gestión 2021 se llega a la siguiente conclusión:

Las actividades se desarrollaron de acuerdo a lo planificado, con ello se lograron importantes avances que van en apoyo y fortalecimiento al sector productivo agrícola. Se realizó la participación en todas las actividades realizadas encaminadas en la Dirección en bienestar de los productores.

Cabe mencionar, se debe implementar innovaciones de tecnología en la jurisdicción de la Tercera Sección Municipal de la Provincia Ichilo, principalmente en los diferentes distritos del Gobierno Autónomo Municipal de Yapacani, tecnología como cultivos de hortalizas por hidroponía, misma que se considera cultivo del futuro. Ésta, se cultiva en pequeñas superficies bajo cubierta con cantidades mínimas de agua y fertilizantes adecuados al cultivo.

Es cuanto se informa a su autoridad de las actividades más relevantes desarrollado durante la gestión.



2.-UNIDAD PECUARIA

2.1.-OBJETIVOS

Apoyar a los productores Agropecuarios de la Zona de Yapacaní en las necesidades que se presenten con proyectos a una producción más rentable y beneficiosa para nuestro beneficio el Departamento y el país.

2.2.-OBJETIVOS ESPECÍFICOS

- Organizar las capacitaciones técnicas a los pequeños productores de carne y leche con los temas de mejoramiento genético para mejorar su calidad de producción.
- Realizar la Campaña de vacunación en coordinación con SENASAG, Contra la Fiebre Aftosa, Gangrena y Rabia bovina.
- En Piscicultura Realizamos Asistencias Técnicas, seguimientos a la Producción y Ferias productivas para fomentar la Producción a través del trato directo del consumidor y productor.
- Capacitar con nuevas Técnicas a producción Apícola identificando las estaciones críticas y estaciones favorables en la producción de miel.



**AP. PROG. 10 0000 02 CONVENIOS AGROPECUARIOS CON SENASAG, INIAF, IPDCA,
FEGASACRUZ Y SOBERANIA ALIMENTARIA**

PRESUPUESTO	EJECUTADO	% DE EJECUCION	SALDO
132.850,00	77.923,51	58,66%	54.926,49

- *CONTRATO DE UN TECNICO PARA LA UNIDAD PECUARIA.
- *CONTRATO DE UN SERENO PARA MAQUINARIAS DEL ITSA.
- *CONTRATO DE UN TECNICO PARA UNIDAD AGRICOLA.

AP. PROG. 10 0000 06 FORTALECIMIENTO EN LA CAMPAÑA DE VACUNACIÓN CONTRA LA FIEBRE AFTOSA Y RABIA

PRESUPUESTO	EJECUTADO	% DE EJECUCION	SALDO
60.000	59.879,20	99,80%	120,80

- REALIZACION DE CAMPAÑA DE VACUNACION CONTRA LA FIEBRE AFTOSA CICLO 41 – 2021.
- REALIZACION DE CAMPAÑA DE VACUNACION CONTRA LA FIEBRE AFTOSA CICLO 42 – 2021.
- ASISTENCIA TECNICA EN COMUNIDAD TCO YURACARE MOJEÑO Y BOQUERON ZOMORA CON VACUNACION Y APLICACIÓN DE VITAMINAS Y ANTIPARASITARIOS.

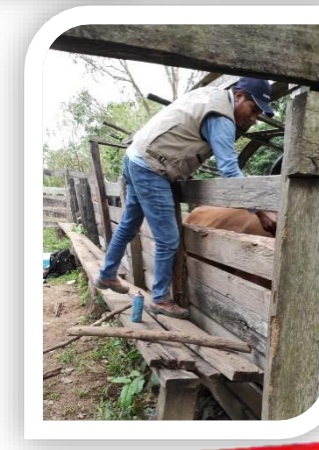
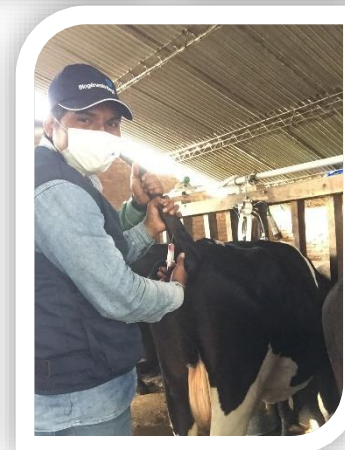



2.3.-RECOMENDACIÓN

Agilizar los recursos se designan para la campaña de vacunación cada ciclo de campaña de vacunación hay mucha deficiencia para la cancelación de los técnicos vacunadores.

- Se recomienda gestionar un seguro de vida los que participan en la campaña de vacunación.
- Gestionar movilidad en la campaña de vacunación, ya que en temporadas de lluvia es dificultoso llegar a los productores.

2.4.- CONCLUSION

- ✚ Se recomienda a las autoridades priorizar el techo presupuestario del POA para la unidad pecuaria ya el municipio de Yapacaní es el pilar fundamental de la producción en diferentes tipos de rubros; ganado bovino de leche y carne, piscícola, apícola, avícola, etc. y en el sector agrícola; arroz, soya, maíz, sorgo, plátano, yuca, y diferentes variedades de cítricos.
- ✚ De acuerdo al POA presupuestado para la gestión 2021, no se llevaron con normalidad algunas partidas designadas debido a los acontecimientos suscitados en nuestro país por pandemia COVID – 19. Pese a los acontecimientos suscitados, se logró grandes objetivos como ser;

Las Campañas de vacunación contra la fiebre aftosa.- Es obligatoria realizar dos veces al año según resolución administrativa de SENASAG. En donde se logró inmunizar en los dos ciclos una cantidad de 47.318 cabezas de ganado bovinos en 814 productores.

Ferias de la leche se agasajó un aproximado de 2.500 niños con productos lácteos, y feria del pescado el cual se comercializo un aproximado de 26 toneladas en los dos días de feria.

2.5.-DEBILIDADES

- ✚ No contar con un terreno municipal para realización de demostraciones productivas.
- ✚ La falta de vehículos en la unidad para poder llegar a las zonas lejanas.
- ✚ no implementar un seguro de vida para los técnicos eventuales durante las Campañas de vacunación



3.- UNIDAD DE MECANIZACION AGRICOLA

3.1.-ANTECEDENTES

El centro municipal de servicio en mecanización agrícola nace con el Decreto Supremo N° 2785 de fecha 01 de junio de 2016 en favor a todos los pequeños agricultores y ganaderos de las diferentes zonas del municipio.

El gobierno autónomo municipal de Yapacani, mediante decreto municipal N° 04/2018 aprueba la creación del centro municipal de servicios en mecanización agrícola en favor a todos los pequeños agricultores y ganaderos de las diferentes zonas del municipio de Yapacani.

3.2.-OBJETIVOS GENERALES

Fortalecer y apoyar el desarrollo productivo de las comunidades campesinas productoras de Yapacani mediante la preparación de suelo, siembra y fumigación en campos agropecuarios.

3.3.-OBJETIVOS ESPECIFICOS

- Realizar la prestación de servicios a todas las solicitudes recepcionada en el centro municipal de servicio en mecanización agrícola dependiente de la dirección de desarrollo productivo
- Realizar capacitaciones técnicas en nivelaciones de suelos, sub solado y utilización de otros implementos agrícolas para distintas comunidades del área rural del municipio de Yapacani.
- Contribuir a la seguridad y soberanía alimentaria de las familias productoras del municipio de Yapacani.
- Mejorar el potencial productivo del sector agropecuario con énfasis en la producción de alimentos en el municipio de Yapacani, incrementando su producción con una alta calidad y con una menor inversión a través de la unidad de mecanización agrícola.



AP. PROG. 10 0000 03 FUNCIONAMIENTO Y EQUIPAMIENTO DEL CENTRO MUNICIPAL DE MECANIZACIÓN AGRÍCOLA. (EN BASE A CONVENIO).

PRESUPUESTO	EJECUTADO	% DE EJECUCION	SALDO
249.500	238.248,84	95.49%	11.251,16

*CONTRATO DE 3 PERSONAL PARA EL FUNCIONAMIENTO DE LA UNIDAD DE MECANIZACION AGRICOLA.

*COMPRA DE 8 GOMAS PARA TRACTOR AGRICOLA JHON DEERE.

*COMPRA DE RESPUESTOS Y LUBRICANTES PARA MANTENIMIENTOS DE TRACTORES.

*CONTRATO DE 4 OPERADORES EVENTUALES DE MAQUINARIA AGRICOLA PARA REALIZAR SERVICIOS DE ACUERDO AL CRONOGRAMA DE ACTIVIDADES.





3.4.-ACTIVIDADES REALIZADAS POR LA UNIDAD DE MECANIZACION AGRICOLA GESTION 2021 CON PARTIDA PRESUPUESTARIA

Lo recaudado cubre gastos de combustible, equipamiento, reparación y mantenimientos de maquinarias e implementos agrícolas.

UNIDAD DE MECANIZACION AGRICOLA GESTION 2021	
NUMERO DE SOLICITUDES ATENDIDAS	124 BENEFICIARIOS
HECTAREAS REALIZADAS EN CAMPO	1767.6 HECTAREAS
RECAUDACION	210.763

3.5.- CONCLUSIONES

El centro municipal de servicio en mecanización agrícola del Gobierno Autónomo Municipal de Yapacani viene realizando trabajos en beneficio del pequeño productor agropecuario, parcelas demostrativas y convenios con instituciones como la FINI. Asimismo genera recursos económicos que contribuyen al Gobierno Autónomo Municipal de Yapacani.

3.6.- RECOMENDACION

Se recomienda la adquisición de implementos agrícolas de romplow el cual es el más solicitado por el productor, Ya que solo se tienen 2 Romplow y se tienen 4 tractores agrícolas, de esta manera agilizar los trabajos en campo.

La adquisición de un vehículo el cual apoyara en el transporte de combustible a campo, llevar compresora, auxiliar cuando existen gomas pinchadas, llevar repuestos a campo.



4.- UNIDAD DE PROYECTOS PRODUCTIVOS

4.1.- ANTECEDENTES

La unidad de proyecto fue creada por que en nuestro municipio existe una alta demanda de proyectos Productivos por parte de nuestras centrales, comunidades, sindicato, y otros para mejorar los ingresos económicos de las familias rurales.

La unidad de proyecto productivo tiene una gran responsabilidad y obligación de satisfacer a todas esas demandas requeridas por parte de las centrales en coordinación con la Federación sindical de comunidades interculturales de productores agropecuarios de Yapacaní "F.S.C.I.P.A.Y." y el Gobierno Autónomo Municipal, pensando así que con los proyectos elaborados tendrán un desarrollo económico, social, político, y que son presentadas a las entidades superiores como al gobierno central, al gobierno departamental, gobierno municipal y otros para lograr financiamiento y garantizar con su ejecución la seguridad alimentaria en cuanto a producción agrícola y pecuaria se refiere.

4.2.- OBJETIVO GENERAL

Elaborar proyectos considerando lo siguiente:

ITCP: INFORME DE TECNICO DE CONDICIONES PREVIAS - Para iniciar la elaboración del EDTP, El GAMY, deberá elaborar un ITCP, aprobada por la máxima autoridad ejecutiva, a objeto de identificar los factores que afectan o afectarán la viabilidad del proyecto, y que deberán ser considerados para el proceso de elaboración del Estudio final.

Proyecto EDTP: ESTUDIO DE DISEÑO TECNICO DE PREINVERSION - Se realiza la preparación alternativa técnica seleccionada en el estudio de identificación y la evaluación socioeconómica y financiera privada del proyecto de los beneficiarios para obtener indicadores de rentabilidad y tomar decisiones sobre la inversión del proyecto público.

4.3.- OBJETIVOS ESPECÍFICOS

Elaborar y diseñar proyectos Productivos para el Municipio de Yapacaní, en base al nuevo reglamento básico de pre inversión (Resolución Ministerial N° 115) y formatos de otras entidades financieras de cooperación.

AP. PROG. 10 0000 04 FORTALECIMIENTO Y ELABORACION DE PROYECTOS AGROPECUARIOS

PRESUPUESTO	EJECUTADO	% DE EJECUCION	SALDO
50.000,00	48.610,18	97,22%	1.389,82

Contrato de un personal para la elaboración de proyectos agropecuarios. **48.610,18 Bs**

PROYECTOS ELABORADOS EN EDTP

- Siembra de agua a través del incremento vegetal en las microcuencas de Ibabo del Municipio de Yapacaní con generación de empleos.
- Equipamiento de maquinaria para el fortalecimiento del sector agropecuario en el municipio de Yapacaní.
- Apoyo a la producción piscícola, Cooperativa 2 de Abril.
- Construcción de estanques piscícolas en el sindicato 18 de Noviembre.
- Implementación de estanques y producción de Tambaqui Sindicato Colavi.
- Apoyo a la producción piscícola en el Sindicato 15 de Junio.
- Apoyo a la producción piscícola Sindicato Manantial.
- Fortalecimiento a la producción piscícola central Puerto Chore.
- Apoyo a la producción piscícola Sindicato Los Yuquis.
- Apoyo a la producción piscícola Org. Mujeres Central San German.
- Apoyo a la producción piscícola Asoc. Mujeres Challavito.
- Implementación de estanques piscícolas en la central Litoral.



PROYECTOS ELABORADOS EN ITCP

- ▶ Construcción de sistema de riego Itili Las petas.
- ▶ Construcción de sistema de riego central 18 Faja Norte.
- ▶ Construcción de sistema de riego central 35 Faja Norte.
- ▶ Construcción sistema de riego central Norte Ichilo.





4.4.-CONCLUSIONES

La Unidad de Proyectos Productivos dependiente de la Dirección de Desarrollo Productivo en esta gestión ha realizado proyectos productivos en distintas áreas para el beneficio de las comunidades del municipio de Yapacaní.

Las organizaciones del área rural han sido importantes a decidir al momento de solicitar los proyectos según las necesidades de cada comunidad o sindicato en coordinación con la Federación sindical de comunidades interculturales de productores agropecuarios de Yapacaní "F.S.C.I.P.A.Y." y el Gobierno Autónomo Municipal de Yapacaní.

El equipo de trabajo multidisciplinario formado por profesionales del municipio de distintas áreas como agronomía, agropecuaria y financiero ha logrado sobrellevar y responder la demanda del sector productivo. Los proyectos logrados a la fecha son 15 proyectos elaborados a Estudio de Diseño Técnico de Pre inversión y 4 proyectos a ITCP (Informe Técnico de Condiciones Previas).

4.5.-RECOMENDACIONES

Se recomienda a la Máxima autoridad ejecutiva realizar las gestiones correspondientes ante los diferentes ministerios, para su respectivo financiamiento y ejecución de los proyectos elaborados para nuestro municipio de Yapacaní.



5.- INFORME DE AVANCE DE RECOPIACION DE INFORMACION PARA “ELABORACION DEL PLAN DE USO DE SUELO MUNICIPIO DE YAPACANI”.

5.1.-ANTECEDENTES

El municipio de Yapacaní es caracterizado por la producción agropecuaria con las cuales se genera movimiento económico para percibir ingresos en beneficios de las familias de las comunidades campesinas teniendo como prioridad siempre la seguridad y soberanía alimentaria y solo los excedentes de la producción se destinan al mercado.

Ante la necesidad que existe en el municipio de Yapacaní de elaborar y re categorizar el Plan de Uso de Suelo del departamento de Santa Cruz (PLUS) por definir en su mayoría el territorio de Yapacaní en USO Tierra de Producción Forestal Permanente (TPF), el mismo que afecta a la actividad económica, social, productiva del sector rural se decide contratar un Equipo técnico para el apoyo y ha disposiciones legales dentro del marco establecido en las normas básicas del sistema de administración de Bienes y Servicios regulado por el Decreto Supremo N° 0181 de 28 de Junio de 2009 y sus modificaciones vigentes aprobado con disposiciones legales.

5.2.- OBJETIVOS GENERALES

- ✓ Elaboración de Plan de Uso de Suelo CAMBIO DE USOS DE SUELO en el Municipio de Yapacaní mediante del Plan de Ordenamiento de Territorial de Área Rural

5.3.-OBJETIVOS ESPECIFICOS

- ✓ Realizar la socialización de la metodología y beneficios mediante talleres, reuniones y medios de comunicación a las autoridades ejecutivas, legislativas, control social, comunidades, sindicatos y beneficiarios de todo el Municipio de Yapacaní Área Rural.
- ✓ Recopilación de documentación legal de los beneficiarios de las comunidades, sindicatos, cooperativas en cuanto al predio rural (fotocopias.)
- ✓ Recopilación de información socioeconómica, cultural y biofísico mediante una encuesta realizada por el equipo técnico de cada propietario del predio y por comunidad o sindicato.
- ✓ Realizar el análisis prospectivo de todo el territorio del municipio de Yapacaní en cuanto socioeconómico, cultural, biofísico, institucional identificando las fortalezas y debilidades.
- ✓ Zonificación agroecológica del territorio de acuerdo a su potencialidad económica, productiva, cultural y biofísico en todo el territorio de área integrada del municipio de Yapacaní.



AP. PROG. 10 0000 09 CAMBIO USO DE SUELO EN ZONAS DE PRODUCCIÓN AGROPECUARIA DEL MUNICIPIO DE YAPACANI

PRESUPUESTO	EJECUTADO	% DE EJECUCION	SALDO
221.196,00	204.095,54	92,27%	17.100,46

5.4.-AVANCE PORCENTUAL DE RECOPIACION DE INFORMACION

El desarrollo de las actividades correspondientes a los trabajos de recopilación de datos realizados por los técnicos responsables de cada Zona al 20 de noviembre del año 2020. Y posteriormente hasta 31 de junio del 2021 se ha recepcionado en las oficinas de la Dirección de Desarrollo Productivo la documentación de las personas faltantes. A continuación, detallamos el Avance Porcentual de las 4 Zonas y el Avance General es el siguiente:

- FAJA NORTE.-** En esta Zona tenemos un Avance promedio del **78 %** a fecha 31/07/2021, lo que significa que se está trabajando de la mejor manera pese a las falencias presentadas.
- NORTE INTEGRADO.-** En esta Zona tenemos un Avance promedio del **71%** a fecha 31/07/2021, lo que significa que se está trabajando de la mejor manera pese a las falencias presentadas
- FAJA CENTRAL.-** En esta Zona tenemos un Avance promedio del **48 %** a fecha 31/07/2021, lo que significa que se está trabajando de la mejor manera pese al rechazo de los Comunarios y falta de comunicación de los dirigentes a sus bases.
- ZONA SUR.-** En esta Zona tenemos un Avance promedio del **56 %** a fecha 31/07/2020, lo que significa que se está trabajando de la mejor manera pese al rechazo de los Comunarios y falta de comunicación de los dirigentes a sus bases.

AVANCE GENERAL.- A continuación el avance general porcentual por zona actualizado al 31/07/2021 tenemos un promedio General del **62 %** de avance.



5.5.-FALENCIAS DEL TRABAJO

A continuación, citamos las falencias más relevantes en los trabajos realizados hasta fecha 30/09/2021:

- ✓ Falta de apoyo de los dirigentes especialmente en la zona Sur y Faja central, que no tomaron mucha importancia aduciendo que no les afecta de multas.
- ✓ Productores desconfiados y celosos para la entrega de documentos.
- ✓ Material logístico para poder transportarse
- ✓ Factor económico para contratar personal calificado.

5.6.- CONCLUSIONES

El trabajo de Socialización y la recopilación de documentos de los Comunarios de los diferentes sindicatos, cooperativas se ha trabajado cumpliendo de manera irregular principalmente la Zona Central y Zona Sur que han restado importancia y falta de compromiso, pese a eso rescatamos la gran labor del equipo técnico que pese a los problemas suscitados están haciendo el mayor esfuerzo para poder cumplir con los trabajos programados y de esta manera tengamos los elementos necesarios para iniciar la Elaboración del Plan de Uso de Suelo Municipio de Yapacaní.

Control Y seguimiento Forestal.- esta partida presupuestaria se programa conforme a la ley Forestal 1700 donde los Gobiernos Municipales deben crear una unidad con el objetivo de coadyuvar con la Autoridad de Fiscalización y Control de Bosque y Tierra en la fiscalización de aprovechamiento Forestal de manera sostenible, protección de servidumbres ecológicas, apoyo en la elaboración de instrumentos de gestión, en tal sentido con este presupuesto se ha fortalecido con un técnico forestal de apoyo, donde se ha cancelado el sueldo y cubrir los gastos operativos de fiscalización, para ello se hace de manera diaria programado y también se ha presentado proyecto de adquisición de madera descamisada de 11000 pie tablares bajo un convenio con la ABT.

Ap. Prog.	Descripción	Presupuesta	Ejecutado	Saldo
130000006	Control y Seguimiento Forestal	50.000	49.859 (99.72%)	141.00
100000008	Vivero Forestal	110,200,04	60,256,67 (54,68 %)	49,943,37
130000005	Convenio Natura Bolivia	60000	60000 (100%)	0.00



Vivero Forestal.-

Por otro lado esta unidad maneja un vivero forestal municipal que produce plantines forestales y ornamentales con el objetivo de incentivar la reforestación y mitigación ambiental, en la gestión 2021 se ha producido más 40000 plantines de diferentes especies en la actualidad se está haciendo la entrega de plantines a requerimiento de las comunidades para la reforestación de servidumbre ecológicas de la misma manera a las unidades educativas con plantas ornamentales.



Convenio Natura Bolivia.-

En el marco de convenio con la Fundación Natura Bolivia entre Gobierno Autónomo Municipal de Yapacani, Fundación Natura Bolivia y COSPUGEBUL desde hace más de 5 años con la finalidad de conservar la recarga hídrica en la comunidades de especialmente Zona Sur Colindantes con el Parque Amboro en ese entendido en la gestión 2021 se ha beneficiado a más de 48 familias 17 comunidades beneficiarios para que puedan conservar su bosque a cambio de la entrega de materiales de incentivo haciendo una superficie más de 1005.183 hectáreas. Así mismo se ha trabajado en la elaboración del reglamento de fondo de Agua que está por aprobarse mediante un decreto municipal.



2.- UNIDAD DE GESTION DE RIESGOS

Ap. Prog.	Descripción	Presupuestado	Ejecutado	Saldo
130000008	Fortalecimiento y equipamiento de unidad de Gestión de Riesgos	40000	35104,63 (87.76 %)	4895.37

Presupuesto asignado para contingencia de desastres naturales que puedes pasar tanto de incendios, inundaciones o pandemia y rescate de personas o salvar vidas, donde el técnico se moviliza en coordinación con la Gobernación y Defensa Civil. En esta gestión se formó brigadas de jóvenes bomberos forestales y canotaje a si mismo de gestiono la canalización en el sindicato primero de mayo 3000 metros lineales ascendiendo a 300 horas de maquina con defensa Civil.



AP.	Programado Gestión 2021	Ejecutado Gestión 2021	Porcentaje de ejecución	Saldo caja banco Gestión 2021
131712102730	852.669,86	423.394,94	49.65%	429.277,92
1300013	50.000,00	48.899.89	97.80%	1.100,11

Este es un Proyecto bajo convenio con el FONABOSQUE dependiente del ministerio de medio ambiente, para la implementación de Sistemas Agroforestales en la Reserva Forestal el Chore en áreas degradadas, hasta la fecha se ha producido 116000 entre plantines forestales y frutales en el vivero de El Palmar San Juan Campo Víbora, 42720 plantines entregados, 67.26 hectáreas establecidas beneficiando a 178 familias.





Ap. Pr.	Descripción	Presupuestado	Ejecutado	Saldo
13000001	Control y fiscalización de Áridos	543500	522,677,67 (96.17 %)	20.822,3 3
13000003	Fortalecimiento al Órgano Regulador	125082.67	103966.71 (83.12 %)	21115.96
13000011	Protección de las riveras del Municipio	871,000,23	871,000,23 (0,00 %)	871.000,2 3

La Unidad de Áridos y Agregados, desarrollo acciones de canalización con aprovechamiento y extracción de áridos y agregados de los bancos húmedos del río Ichilo y Yapacani, enmarcados en la ley 3425 ley nacional de Áridos, DS. 0091 ley municipal nro. 20 ley municipal de áridos y agregados, bajo coordinación y recomendación técnica de SEARPI en el ámbito del Plan Nacional de Manejo Cuencas PNC.

RESUMEN GENERAL DE ACUERDO A CATEGORIAS

ITEM	VOLUMEN	TOTAL TASA/ PATENTES BS	DEPOSITOS 2021
MAYOR INDUSTRIAL	84.532,40	262.555,90	4.962.576,10
MENOR ARTESANAL	62.184,00	453.316,50	459.764,00
USO DE CAMINOS	19.442,00	38.204,00	34.453,50
TOTAL	166.158,40	754.076,40	5.456.793,60

RECUPERACION DE DEUDAS

EMPRESAS	GESTION	DEUDA 2021	TOTAL DEUDA RECUPERADA 06-07-2021	TOTAL SALDO DE DEUDAS
CONVISA	2019	909.792,00	100.000,00	809.792,00
SAN PANTO	2019	12.588,00	12.588,00	
SINOPEC YAPACANI	2021	220.332,00	220.332,00	
SINOPEC PUERTO AVAROA	2018-2019	2.555.129,50	2.555.129,50	
SERMISUD	2020	247.643,75	247.643,75	
CHANCADORA ICHILO	2019	126.672,50	30.000,00	96.672,50
MATECONSA	2018-2019	81.003,00	81.003,00	
YAGUARUNDI	2019	70.674,35	70.674,35	
CABRUJA	2015-2018-2019	297.656,00	Pagado con material mediante acuerdo	
OBRATERRA	2020	524.622,14	524.622,14	
AGREMAC	2019	9.750,00	9.750,00	
TOTAL BOLIVIANOS		5.055.863,24	3.851.742,74	1.586.012,61



**DIRECCION
MUNICIPAL
DE ASUNTOS
JURIDICOS**





ORGANIGRAMA D.M.A.J.



EXPEDIENTES DE PROCESOS JUDICIALES EN DIRECCION JURIDICA

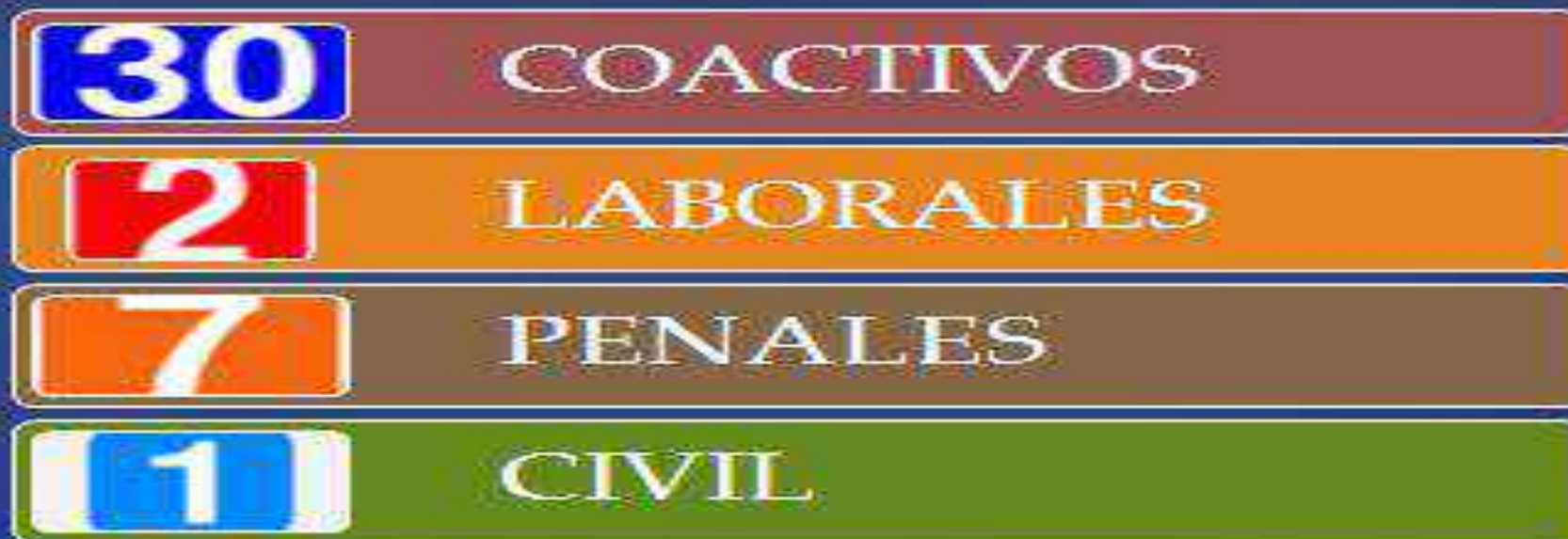



PROCESOS ACCIONADOS

PROCESOS PENALES

CASO - N° FELCC 348/2009 PASAJESA A CUBA
INICIADO EL 2009
FISCALIA DEPARTAMENTAL F.E.P.D.C.

CASO - FUD 70110202103550
NUREJ 70169444
MAQUINA ANESTECIOLOGA (GERVALE)

CASO - FELCC 43/22
HURTO DE CABLES DEL ESTADIO MUNICIPAL

RENDICIÓN PÚBLICA DE CUENTAS GESTIÓN 2021



Alcalde: Juan Carlos Valles Mamani
Director: Jesús Franklin Calixto Villanueva



Introducción

- La Dirección de Trafico y Transporte esta encargada del mantenimiento y mejoramiento de las vías de conexión, así como calles y avenidas en el área urbana y caminos en el área rural y además en áreas de equipamiento municipal, encargada también de mantenimiento y reparación de los vehículos, motocicletas y maquinarias pertenecientes al Gobierno Autónomo Municipal de Yapacaní, además de regular el transporte publico a través de la ley N°90.



MISIÓN

- Esta Dirección tiene como misión la de culminar el cronograma de la Gestión Municipal dentro de los lazos establecidos, en coordinación con toda la dirigencia para así de esta manera favorecer al sector productivo y el sector transporte, dentro del área urbana y rural

VISIÓN MUNICIPAL

- Mejorar todas las vías y caminos dentro de nuestra jurisdicción y así contribuir con el desarrollo integral de nuestro municipio.
- La DMTT es la responsable en el mantenimiento de calles y caminos con maquinaria municipal, ya que son de patrimonio exclusivo de dominio Municipal



Objetivo General

- Formular e implementar planes y políticas de tráfico, transporte y vialidad, así como de manteamientos y mejoramientos de las vías de conexión área urbana y rural.



Objetivos Específicos

- Mantenimiento y reparación de todo el parque automotor del GAMY, prestamos otros servicios adicionales al mantenimiento de los vehículos de la Policía Boliviana en sus diferentes unidades (FELCC, DELCV, DIPROVE, TRANSITO Y SEGURIDAD CIUDADANA).
- Regular todo el sistema de los operadores del transporte público, dentro de nuestra jurisdicción a través de la ley N° 90, cuyo objetivo es de garantizar la fluidez y seguridad del transito terrestre, tanto de personas como de vehículos públicos y privados.
- Mediante la intendencia municipal se procederá a ordenar y fiscalizar las actividades comerciales, apoyando en todo lo concerniente a eventos cívicos, eclesiástico y deportivos; regulación de locales, bares, restaurantes en coordinación con seguridad ciudadana y la policía boliviana.

MANTENIMIENTO DE CAMINO DEL ÁREA RURAL



CENTRAL CHORE KM-12



CENTRAL CASCABEL



CENTRAL NUEVO HORIZONTE



CENTRAL SAN GERMAN

MANTENIMIENTO DE ÁREA URBANA



JUNTA VECINAL 6 DE AGOSTO



JUNTA VECINAL 24 DE JUNIO



JUNTA VECINAL AGUA DULCE



JUNTA VECINAL COCHABAMBA

PARTIDA: 27000001-MANTENIMIENTO DE MAQUINARIA PESADA DEL MUNICIPIO Y LIVIANOS

(EXPRESADO EN BOLIVIANOS)

PRESUPUESTADO	EJECUTADO	SALDO	%
952.554,00	907.479,14	45.074,86	95,3

1. MANTENIMIENTO DE MAQUINARIA PESADA
2. MANTENIMIENTO DE VEHÍCULO LIVIANO



INFORME DE MANTENIMIENTO DE VEHÍCULOS Y MAQUINARIAS DEL G.A.M.Y.

OBJETIVO: GESTIONAR EL MANTENIMIENTO PREVENTIVO Y CORRECTIVO DE LOS VEHÍCULOS Y MAQUINARIAS DEL G.A.M.Y.

ÁREAS DE TRABAJO:

1. MANTENIMIENTO DE MAQUINARIA PESADA
2. MANTENIMIENTO DE VEHÍCULO LIVIANO
3. MANTENIMIENTO DE MOTOCICLETAS



TIPOS DE MANTENIMIENTO QUE SE REALIZA

PREVENTIVO

ES EL DESTINADO A LA CONSERVACIÓN DE EQUIPOS O INSTALACIONES MEDIANTE LA REALIZACIÓN DE REVISIÓN Y LIMPIEZA QUE GARANTICEN SU BUEN FUNCIONAMIENTO Y FIABILIDAD. EL MANTENIMIENTO PREVENTIVO SE REALIZA EN EQUIPOS EN CONDICIONES DE FUNCIONAMIENTO

LA GRAN PARTE DE TRABAJOS QUE SE REALIZA EN LA MAESTRANZA ES POR MANTENIMIENTO CORRECTIVO EN UN 70%. ESTO SE DEBE A LA POCA CANTIDAD DE MAQUINARIAS Y VEHÍCULOS Y LA GRAN DEMANDA DE TRABAJOS QUE HAY EN EL MUNICIPIO

CORRECTIVO

SE DENOMINA MANTENIMIENTO CORRECTIVO, AQUEL QUE CORRIGE LOS DEFECTOS OBSERVADOS EN LOS EQUIPAMIENTOS O INSTALACIONES, ES LA FORMA MÁS BÁSICA DE MANTENIMIENTO Y CONSISTE EN LOCALIZAR AVERÍAS O DEFECTOS PARA CORREGIRLOS O REPARARLOS



NISSAN PATROL DE POLICÍA

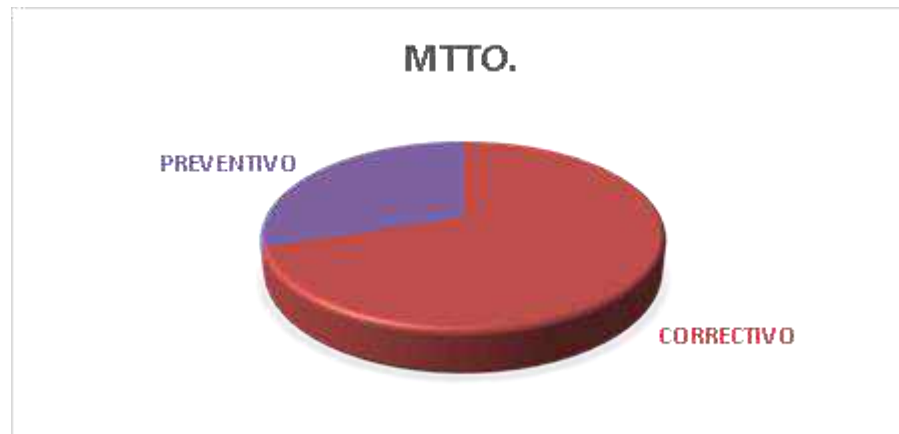

PARTIDA: 27000002-SEÑALIZACIÓN DE LAS VÍAS URBANAS DEL MUNICIPIO.



INFRACTORES

(EXPRESADO EN BOLIVIANOS)

PRESUPUESTADO	EJECUTADO	SALDO	%
10.000,00	10.000,00	0,00	100

DESIGNACIÓN
DE RUTAS

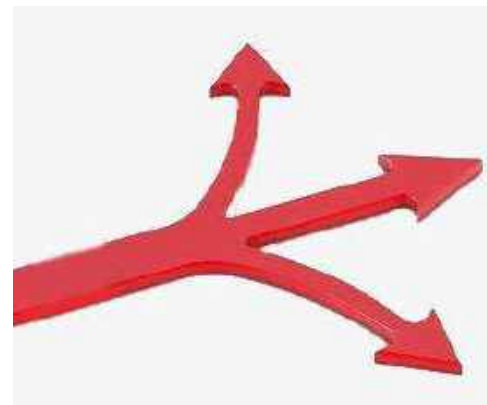



TRABAJOS DE SEÑALIZACIÓN DE LAS VÍAS URBANAS DEL MUNICIPIO.



Se procedió al pintado de las líneas de pasos de peatones en lugares más críticos.



PARTIDA: 27000007-TRASLADO Y MANTENIMIENTO DE SEMÁFOROS (AV. EPIFANIO RÍOS Y AV. SAN JOSÉ)



(EXPRESADO EN BOLIVIANOS)

PRESUPUESTADO	EJECUTADO	SALDO	%
61.565,80	61.557,12	8,68	99,9





PARTIDA: 28000001-FORTALECIMIENTO UNIDAD DE GUARDIAS MUNICIPAL URBANO

(EXPRESADO EN BOLIVIANOS)

PRESUPUESTADO	EJECUTADO	SALDO	%
549.573,86	521.874,59	27.699,27	94,96



PARTIDA: 28000002-FORTALECIMIENTO UNIDAD DE GUARDIAS MUNICIPAL PUEBLOS INTERMEDIOS



(EXPRESADO EN BOLIVIANOS)

PRESUPUESTADO	EJECUTADO	SALDO	%
109.200,00	95.991,66	13.208,34	87,9

**LOS GUARDIAS DE PUEBLOS INTERMEDIOS UNA DE SUS FUNCIONES
ES REGUARDAR LA SEGURIDAD DE LOS ESTUDIANTES**



PARTIDA: 28000003-UNIFORMES DE SEGURIDAD PARA LOS GUARDIAS MUNICIPALES



(EXPRESADO EN BOLIVIANOS)

PRESUPUESTADO	EJECUTADO	SALDO	%
20.000,00	19.970,00	30,00	99,85

SE HA DOTADO EL UNIFORME COMPLETO A TODOS LOS FUNCIONARIOS



INFORME DE ACTIVIDADES DE LA UNIDAD DE INTENDENCIA.

Objetivos General

- 1. Orden de vendedores ambulantes que se asientan en lugares no autorizados**
- 2. Apoyo con el resguardo del gobierno municipal en caso de emergencia**
- 3. Realizar el proceso de planificación estratégica y participativa, viabilizando la incorporación de ideas y propuestas para mejorar la calidad de trabajo.**
- 4. Control de productos vencidos en los mercados.**
- 5. Control alojamientos y restaurantes.**
- 6. Realizar el proceso de planificación estratégica y participativa, viabilizando la incorporación de ideas y propuestas para mejorar la calidad de trabajo.**
- 7. Cumplir con las funciones asignadas con compromiso y responsabilidad.**
- 8. Controlar las posibles anomalías e informar al director de área.**



INFORME DE ACTIVIDADES DE LA UNIDAD DE INTENDENCIA.

Objetivos General

- 1. Orden de vendedores ambulantes que se asientan en lugares no autorizados**
- 2. Apoyo con el resguardo del gobierno municipal en caso de emergencia**
- 3. Realizar el proceso de planificación estratégica y participativa, viabilizando la incorporación de ideas y propuestas para mejorar la calidad de trabajo.**
- 4. Control de productos vencidos en los mercados.**
- 5. Control alojamientos y restaurantes.**
- 6. Realizar el proceso de planificación estratégica y participativa, viabilizando la incorporación de ideas y propuestas para mejorar la calidad de trabajo.**
- 7. Cumplir con las funciones asignadas con compromiso y responsabilidad.**
- 8. Controlar las posibles anomalías e informar al director de área.**

DENUNCIAS



CONCLUSIÓN



“UNA IMAGEN VALE MAS QUE MIL PALABRAS”



DIRECCIÓN MUNICIPAL DE OBRAS PUBLICAS 2021





ORGANIGRAMA DE LA DIRECCION DE OBRAS PÚBLICAS

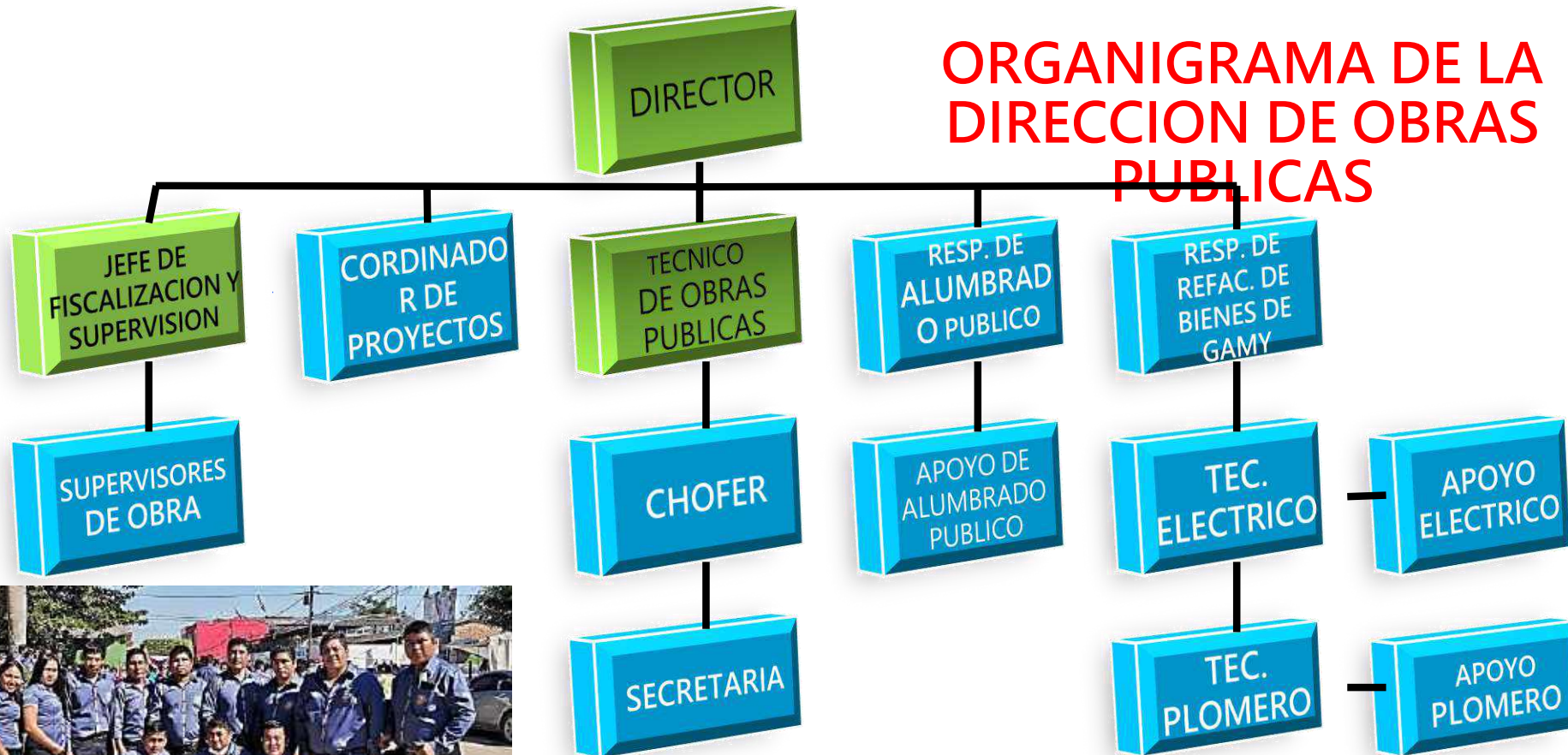



promover y gestionar el acceso universal y equitativo del municipio de yapacani a obras y servicios de calidad, en el alumbrado público, en telecomunicaciones, transportes y vivienda.



Somos una dirección municipal que con calidad y transparencia, satisface las necesidades del alumbrado público y vías de transportes, telecomunicaciones y vivienda de la población boliviana.



CATEG. PROGRAM. 11000001 CONTRAPARTE PROGRAM NUESTRO POZO

PRESUPUESTO	477.209,03
EJECUTADO	477.209,03
SALDO	00,00
% AVANCE	100

NOMBRE DEL PROYECTO

**CONSTRUCCION SISTEMA DE AGUA POTABLE PARA LA COMUNIDAD DEL
SINDICATO 8 DE SEPTIEMBRE (MUNICIPIO DE YAPACANI)**

**DOTACION DE TUBERIAS PAR RED MATRIZ DE AGUA MI POZO SINDICATO
8 DE SEPTIEMBRE DE LA CENTAL SAN GERMAN**

**CONSTRUCCION DE SISTEMA AGUA POTABLE PARA L ACOMUNIDAD DEL
SINDICATO LA ALTURA (MUNICIPIO YAPACANI)**

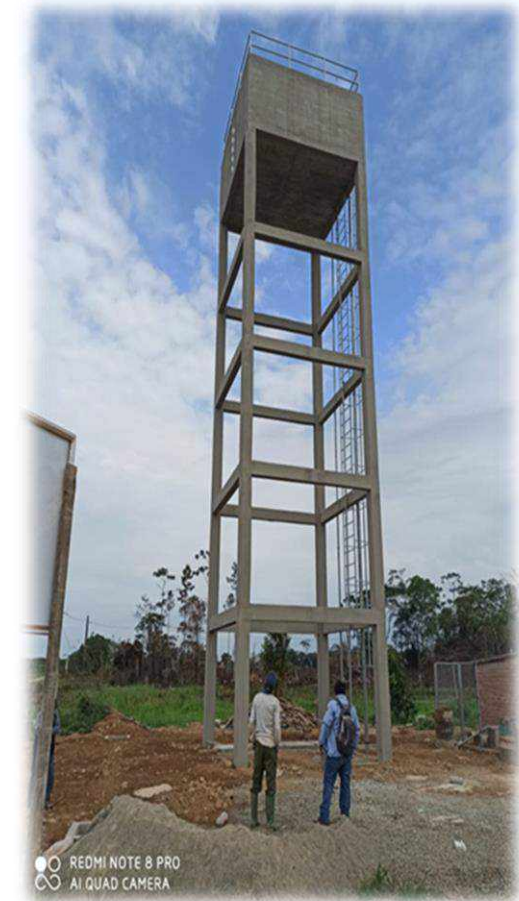



CATEG. PROGRAM. 11000009 RED DE DISTRIBUCION DEL SISTEMA DE AGUA POTABLE ITILI ALTO DE LA CENTRAL ZONA SUR.

PRESUPUESTO	100.000,00
EJECUTADO	98.703,46
SALDO	1.296,54
% AVANCE	98,70





**CATEG. PROGRAM. 11000016
AMPLIACION DE SISTEMA DE
ALCANTARILLADO SANITARIO Y
PTAR, YAPACANI, SANTA CRUZ**

PRESUPUESTO	1.077.395,19
EJECUTADO	1.077.395,19
SALDO	00,00
% AVANCE	100





**CATEG. PROGRAM. 11000017
AMPLIACION RED MATRIZ DE AGUA
POTABLE DE BOLIVAR - JUNTA VECINAL
JERUSALEN EN EL SINDICATO AGRARIO
BOLIVAR DE LA CENTRAL CHORE.**



PRESUPUESTO	49.989,00
EJECUTADO	41.149,00
SALDO	8.840,00
% AVANCE	82,32





CATEG. PROGRAM. 11000021
PROVISION DE TUBERIAS PVC CLASE 9 Y ACCESORIOS
PARA EL BARRIO 10 DE JUNIO DISTRITO V PALMAR KM
21 .

PRESUPUESTO	37.575,53
EJECUTADO	00,00
SALDO	37.575,53
% AVANCE	00,00





CATEG. PROGRAM. 13000009
MANTENIMIENTO DE CAMINOS POR USO
DE CAMINOS (DERECHO DE VIA)

PRESUPUESTO	503.540,88
EJECUTADO	257.079,59
SALDO	246.461,29
% AVANCE	51,05

MANTENIMIENTO POR USO DE CAMINOS (DERECHO DE VIA) SINDICATO
ITILI LAS PETAS

MEJORAMIENTO Y MANTENIMIENTO DE CAMINOS EN EL SINDICATO
CHUCHIAL DE LA CENTRAL PUERTO AVAROA KM 40 F.C.

MEJORAMIENTO DE CAMINO PRINCIPAL SINDICATO SAN JOSE EL MAJO





CATEG. PROGRAM. 16000001
MANTENIMIENTO DE PANTALLAS Y
ACCESORIOS DEL AREA URBANO
DISTRITO I



PRESUPUESTO	75.000,00
EJECUTADO	41.730,53
SALDO	33.269,47
% AVANCE	55,64

ADQUISICION DE ACCESORIOS PARA EL MANTENIMIENTO DE ALUMBRADO PUBLICO PARA DISTRITO I

ADQUISICION DE MATERIALES DE ELECTRICIDAD PARA EL DISTRITO I

ADQUISICION DE ACCESORIOS PARA EL MANTENIMIENTO DE ALUMBRADO PUBLICO DEL DISTRITO I



CATEG. PROGRAM. 16000002
ADQUISICION Y MANTENIMIENTO DE
PANTALLAS DEL AREA RURAL DE
YAPACANI

PRESUPUESTO	150.000,00
EJECUTADO	111.772,40
SALDO	38.227,60
% AVANCE	74,51

AREA RURAL

SOLICITUD DE ADQUISICION DE HERRAMIENTA DE TRABAJO DE ALUMBRADO PUBLICO
ADQUISICION DE LUMINARIAS DE ALUMBRADO PUBLICO PARA CAMPO VIBORA Y PALMAR DEL NORTE
DEL DISTRITO XIII
ADQUISICION DE ACCESORIOS PARA EL MANTENIMIENTO DE ALUMBRADO PUBLICO PARA EL
DISTRITO X PUERTO GREYER
ADQUISICION DE LUMINARIAS DE ALUMBRADO PUBLICO PARA PUERTO CHORE DEL DISTRITO XI
ADQUISICION DE LUMINARIAS DE ALUMBRADO PUBLICO PARA EL CONDOR DISTRITO VI
ADQUISICION DE LUMINARIAS DE ALUMBRADO PUBLICO PARA SAN GERMAN VII
ADQUISICION DE LUMINARIAS DE ALUMBRADO PUBLICO PARA EL PALMAR KM 21 DISTRITO V
ADQUISICION DE LUMINARIAS DE ALUMBRADO PUBLICO PARA NUEVO HORIZONTE DISTRITO VIII
ADQUISICION DE LUMINARIAS Y ACCESORIOS DE ALUMBRADO PUBLICO PARA EL CHORE DISTRITO IV
ADQUISICION DE LUMINARIAS Y ACCESORIOS DE ALUMBRADO PUBLICO PARA ALUMBRADO
PUBLICO PARA LA ZONA DISTRITO III
ADQUISICION DE LUMINARIAS Y ACCESORIOS DE ALUMBRADO PUBLICO PARA PUERTO AVAROA KM 40
DISTRITO IX



CATEG. PROGRAM. 16000003
MANTENIMIENTO DE PANTALLAS Y
ACCESORIOS DEL AREA URBANO
DISTRITO II

PRESUPUESTO	75.000,00
EJECUTADO	70.672,87
SALDO	4.327,13
% AVANCE	94,23

ADQUISICION DE ACCESORIOS PARA MANTENIMIENTO DE ALUMBRADO PUBLICO PARA
DISTRITO II

ADQUISICION DE ACCESORIOS PARA EL MANTENIMIENTO DE ALUMBRADO PUBLICO PARA
EL DISTRITO II

ADQUISICION DE ACCESORIOS PARA EL MANTENIMIENTO DE ALUMBRADO PUBLICO PARA
EL DISTRITO II



CATEG. PROGRAM. 17000002 MANTENIMIENTO DE CALLES DISTRITO I

PRESUPUESTO	529.000,00
EJECUTADO	507.504,86
SALDO	21.495,14
% AVANCE	95,94

CANALIZACION DEL ARROYO HONDO CON 20 HORAS DE EXCAVADORA Y REFACCION DE SUS PUENTES PEATONALES (SECTOR BARRIOS 12 DE OCTUBRE Y 24 DE SEPTIEMBRE)

CANALIZACION Y LIMPIEZA DEL ARROYO AGUA DULCE CON 119 HORAS DE EXCAVADORA 320 PARA EL DISTRITO I

MANTENIMIENTO DE CALLES Y BACHEO JUNTA VECINAL 23 DE MARZO

CONSTRUCCION PUENTE PEATONAL EN EL BARRIO 12 DE OCTUBRE

PROVISION Y TRANSPORTE DE 32 ALCANTARILLAS TIPO TUBO DE H°A° D=1MPARA EL DRENAJE DEL NUEVO PAVIMENTO A FAJA NORTE

MANTENIMIENTO DE CALLES DISTRITO I

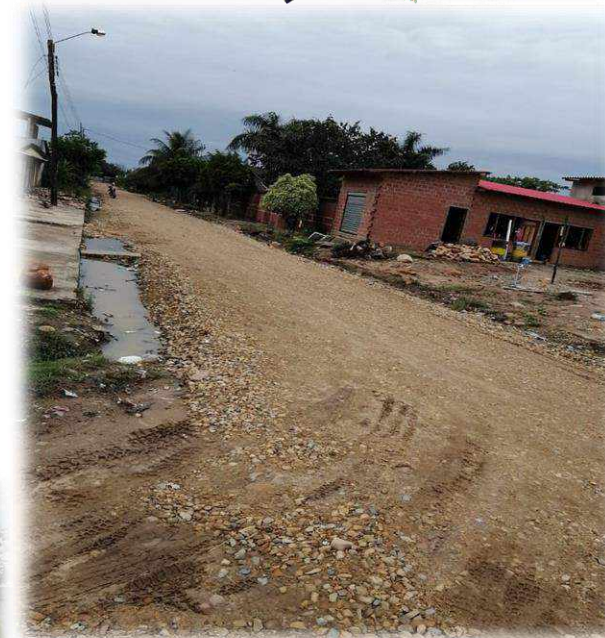



CATEG. PROGRAM. 17000003 MANTENIMIENTO DE CALLES DISTRITO II

PRESUPUESTO	383.003,01
EJECUTADO	383.002,81
SALDO	0,20
% AVANCE	100

PROVISION Y TRANSPORTE DE 336 M3 DE RIPIO ZARANDEADO MAX 3" AVENIDA CIRCUNVALACION DISTRITO II

PROVISION Y TRANSPORTE DE 239 M3 RELLENO BRUTO PARA ARROYO HONDO BARRIO 6 DE AGOSTO

LIMPIEZA DE CANAL DISTRITO II (BARRIO LUIS ESPINAL, LA MAXIMA, CRISTO LA RESPUESTA Y AVENIDA CIRCUNVALACION

CONSTRUCCION PUENTE PEATONAL EN EL BARRIO 6 DE AGOSTO

MEJORAMIENTO DE CALLES DEL DISTRITO II (VILLA ESTUDIANTE)

CONSTRUCCION DE ROMPEMUELLE AV. SAN PEDRO

RECOLOCADO, REPOSICION DE ENLOSETADO EN LAS CALLES DE LOS BARRIOS 25 DE MAYO, HEROINAS Y AGUA DULCE

MANTENIMIENTO DE CALLES DEL DISTRITO II

MANTENIMIENTO DE CALLES DEL DISTRITO II (FASE 2)

MANTENIMIENTO DE CALLES DEL DISTRITO II (FASE 3)

PROVISION Y TRANSPORTE DE TUBOS DE H°A° D=600 MM BARRIO LA MAXIMA)





CATEG. PROGRAM. 17000005
MANTENIMIENTO DE LA
AVENIDA PETROLERA DE
SAN JUAN CAMPO VIBORA

PRESUPUESTO	10.000,00
EJECUTADO	9.987,60
SALDO	12,40
% AVANCE	99,88



PROVISION Y TRANSPORTE DE 84 M3 DE RIPIO ZARANDEADO DE 4" PARA LA AVENIDA PETROLERA DE SAN JUAN CAMPO VIBORA





CATEG. PROGRAM. 170000017 MANTENIMIENTO DE CALLES DISTRITO III

PROVISIÓN Y TRANSPORTE DE 234 M3 RIPIO ZARANDEADO MAX=2", 24 M3 CHANCADO Y 11 PIEZAS DE MALLA P/GAVIONES AREA URBANA DISTRITO III

PROVISION Y TRANSPORTE DE 24 M3 CAPA BASE BARRIO 20 DE MAYO DISTRITO III

PROVISION Y TRANSPORTE DE 24 M3 CAPA BASE SAN RAFAEL DISTRITO III



PRESUPUESTO	50.000,00
EJECUTADO	49,082,60
SALDO	917,40
% AVANCE	98,17



- SE MEJORO LAS CALLES DEL DISTRITO 3 AREA URBANA CON 19.5 VOLQUETAS DE CAPA BASE Y 2 VOLQUETAS DE RIPIO CHANCADO.



CATEG. PROGRAM. 170000082
CONSTRUCCION DE LA SUB-ALCALDIA
DISTRITO II

PRESUPUESTO	249.995,12
EJECUTADO	249.919,04
SALDO	76,08
% AVANCE	99,97





CATEG. PROGRAM. 170000085
**CONSTRUCCION DE PAVIMENTO CON CARPETA
ASFALTICA INGRASO A LA U.E. DON BOSCO Y A LA
U.E. SAN GERMAN III**

PRESUPUESTO	156.933,05
EJECUTADO	156.852,02
SALDO	81,03
% AVANCE	99,95

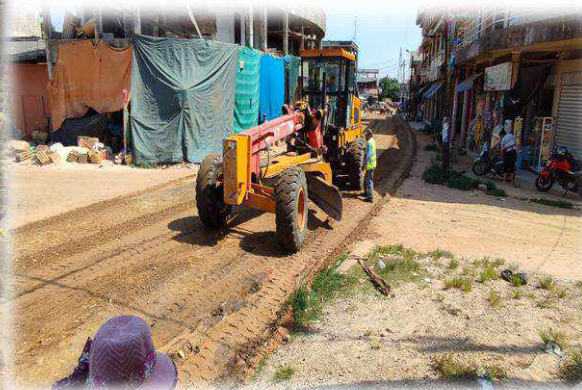



**CATEG. PROGRAM. 170000086
REPARACION DE UNA PILA DE
REFUERZO DE HORMIGON ARMADO EN
EL PUENTE POSTENSADO COOP. LUNA
NUEVA DEL MUNICIPIO DE YAPACANI**

PRESUPUESTO	299.859,10
EJECUTADO	97.400,90
SALDO	202.458,20
% AVANCE	32,48





CATEG. PROGRAM. 17-17121021600000
CONSTRUCCIÓN DE LA SUB-ALCALDIA
DE NUEVO HORIZONTE

PRESUPUESTO	160.000,00
EJECUTADO	158.430,13
SALDO	1.569,87
% AVANCE	99,02





CATEG. PROGRAM. 17-17121025100000 **CONSTRUCCION DE MERCADO MUNICIPAL PATUJU -YAPACANI**



PRESUPUESTO	9.649.163,58
EJECUTADO	8.250.993,86
SALDO	1.398.169,72
% AVANCE	85,51





**CATEG. PROGRAM. 17-
1712102800000**
**CONSTRUCCION EMBARDADO DE
LA SUB-ALCALDIA SAN GERMAN**

PRESUPUESTO	110.000,00
EJECUTADO	109.995,01
SALDO	4,99
% AVANCE	100





**CATEG. PROGRAM. 17-
171210324000000**

AMPLIACION SUB-ALCALDIA EL PALMAR KM 21 FAJA CENTRAL

PRESUPUESTO	106.300,84
EJECUTADO	106.300,84
SALDO	00,00
% AVANCE	100

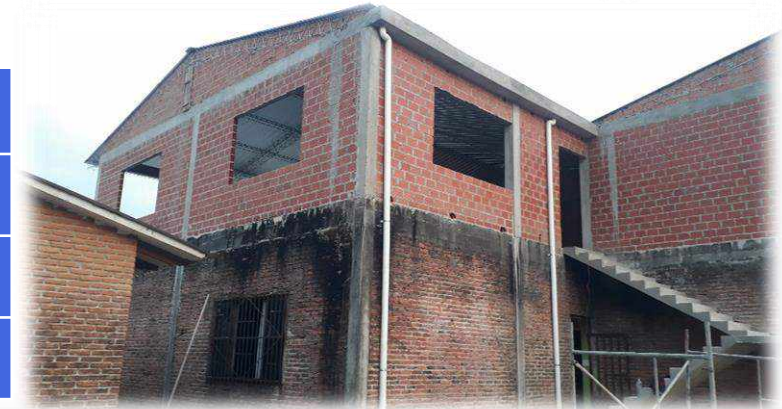



**CATEG. PROGRAM. 17-
171210325000000
CONSTRUCCION DE
ADOQUINADO DE LA PLAZA
DE SAN GERMAN**

PRESUPUESTO	93.567,73
EJECUTADO	93.416,11
SALDO	151,62
% AVANCE	100





CATEG. PROGRAM. 18000006
MEJORAMIENTO Y MANTENIMIENTO DE CAMINOS CENTRAL MOILER AVAROA

PROVISION Y TRANSPORTE DE 936 M3 DE RIPIO BRUTO MAX 4" CENTRAL MOILER AVAROA

PRESUPUESTO	45.000,00
EJECUTADO	44.999,40
SALDO	0,60
% AVANCE	100





CATEG. PROGRAM. 18000007 MEJORAMIENTO Y MANTENIMIENTO DE CAMINOS Y ALCANTARILLAS CENTRAL MOILER CONDOR

PROVISION Y TRANSPORTE DE RIPIO BRUTO DE 4" MAX Y
PERFILADO Y EXTENDIDO DE MATERIAL PARA LA COOPERATIVA 15
DE MAYO (CENTRAL CONDOR)

PROVISION Y TRANSPORTE DE CEMENTO Y TUBOS DE H°A° D=600
MM COOP. 15 DE MAYO



PRESUPUESTO	45.000,00
EJECUTADO	44.932,16
SALDO	67,84
% AVANCE	99,85



CATEG. PROGRAM. 18000011
MEJORAMIENTO Y MANTENIMIENTO DE CAMINOS
DE LA CENTRAL SAN GERMAN

PROVISION DE 276 M3 MATERIAL
ZARANDEADO CENTRAL SAN GERMAN

PRESUPUESTO	45.000,00
EJECUTADO	41.717,92
SALDO	3.282,08
% AVANCE	92,71



- SE BACHEO EN LOS SINDICATOS, 1RO DE MAYO, 8 DE SEPTIEMBRE, MOILER 27 Y LUNA NUEVA.



CATEG. PROGRAM. 18000013
MEJORAMIENTO DE CAMINO MUNICIPAL EN LA CENTRAL NORTE
ICHILO SIND. TOPATER Y MAJUSAL

PRESUPUESTO	80.000,00
EJECUTADO	73.782,67
SALDO	6.217,33
% AVANCE	92,23





CATEG. PROGRAM. 18000014

MEJORAMIENTO Y MANTENIMIENTO DE CAMINOS CENTRAL PUERTO AVAROA

PRESUPUESTO	45.000,00
EJECUTADO	44.967,32
SALDO	32,68
% AVANCE	99,93





CATEG. PROGRAM. 18000015

MEJORAMIENTO Y MANTENIMIENTO DE CAMINOS Y ALCANTARILLAS CENTRAL KM 18 F.N.

PRESUPUESTO	45.000,00
EJECUTADO	44.984,00
SALDO	16,00
% AVANCE	99,96



PROVISION DE 6 ALCANTARILLAS TIPO TUBO DE 1 M Y 36 M3 DE RIPIO ZARANDEADO PARA LOS SINDICATOS AGRARIOS KM 3 ABANICO Y LIBERTAD CHORE

PROVISION, TRANSPORTE Y EXTENDIDO DE 384 M3 DE RIPIO Y ALCANTARILLA TIPO TUBO DE H°A° D=1M; PARA LA CENTRAL KM 18 F.N.



- se hecho 32 volquetas con material capa base, ripio zarandeado $\leq 4''$ y alcantarillas tipo tubo de H°A° d=1m, para la central km 18 f.n. está ubicado en el
- Sind. km6 f.n. abanico,
- Sind. km 9 F.N.
- coop. alianza norte km 10 F.N.,
- coop. pampa verde km 11 F.N.,
- Sind, 13 de septiembre km 15 F.N.,
- Sind. bolívar km 17 F.N. 2da abanico.
- Sind. villa bolívar km 18 F.N.
- Sind. villa sucre abanico km 21 F.N.
- Sind. barraca oriental km 26 F.N. del municipio de yapacaní.



CATEG. PROGRAM. 18000017 MEJORAMIENTO Y BACHEO MUNICIPAL SINDICATO VICTOR PAZ TRAMO CENRAL PUERTO CHORE

PRESUPUESTO	80.000,00
EJECUTADO	79.851,60
SALDO	148,40
% AVANCE	99,81





CATEG. PROGRAM. 18000019 **MEJORAMIENTO DE CAMINOS Y ALCANTARILLAS** **CENTRAL 15 DE AGOSTO**

PRESUPUESTO	45.000,00
EJECUTADO	44.988,00
SALDO	12,00
% AVANCE	99,97

PROVISION DE 252 M3 DE RIPIO BRUTO ZARANDEADO PARA EL SINDICATO AGRARIO YAPACANI 2DO ABANICO DE LA CENTRAL 15 DE AGOSTO

PERFILADO Y EXTENDIDO DE MATERIAL DE ZARANDEADO SINDICATO 2DO ABANICO DE LA CENTRAL 15 DE AGOSTO



- SE BACHEO CON 21 VOLQUETADAS EL CAMINO PRINCIPAL DEL TRAMO CENTRAL DE PUERTO CHORE CON MATERIAL ZARANDEADO $\leq 4''$, CONTINUACION DE RIPIADO EN EL TRAMO CENTRAL 15 DE AGOSTO.



CATEG. PROGRAM. 18000020 MEJORAMIENTO Y ALCANTARILLADO DEL CAMINO MUNICIPAL SINDICATO MAJOS TRAMO CENTRAL CHORE VIBORA

PRESUPUESTO	80.000,00
EJECUTADO	79.915,56
SALDO	84,44
% AVANCE	99,89





CATEG. PROGRAM. 18000022 MEJORAMIENTO DE CAMINOS Y ALCANTARILLAS CENTRAL LOS POZOS

PROVISION Y TRANSPORTE DE 252 M3 MATERIAL ZARANDEADO MAX 4 SINDICATO TARUMA CENTRAL
LOS POZOS

PROVISION Y TRANSPORTE DE 36 M3 RIPIO ZARANDEADO MAX=4" SINDICATO TARUMA CENTRAL LOS
POZOS

PRESUPUESTO	45.000,00
EJECUTADO	00,00
SALDO	45.000,00
% AVANCE	00,00



- SE BACHEO CON 21 VOLQUETADAS EL CAMINO PRINCIPAL DEL TRAMO SINDICATO TARUMA CENTRAL LOS POZOS CON MATERIAL ZARANDEADO $\leq 4''$



CATEG. PROGRAM. 18000024

MEJORAMIENTO DE CAMINOS Y ALCANTARILLAS CENTRAL PUERTO GREYER

PRESUPUESTO	45.000,00
EJECUTADO	44.844,00
SALDO	156,00
% AVANCE	99,65

- **PROVISION Y TRANSPORTE DE 120 M3 MATERIAL ZARANDEADO SIND. LA CONQUISTA CENTRAL PUERTO GREYER**



- **SE BACHEO CON 10 VOLQUETADAS EL CAMINO PRINCIPAL DEL SINDICATO LA CONQUISTA CON MATERIAL ZARANDEADO <= 4"**



CATEG. PROGRAM. 18000025 **MEJORAMIENTO DE CAMINOS Y ALCANTARILLAS** **CENTRAL NORTE ICHILO**

PRESUPUESTO	45.000,00
EJECUTADO	44.970,38
SALDO	29,62
% AVANCE	99,93



MEJORAMIENTO DE CAMINOS Y ALCANTARILLAS CENTRAL NORTE ICHILO
PROVISION Y TRANSPORTE DE 48 M3 RIPIO BRUTO DIAMETRO MAX=4 " INCLUYE
EXTENDIDO PARA CENTRAL NORTE ICHILO





CATEG. PROGRAM. 18000026 MEJORAMIENTO DE CAMINOS Y ALCANTARILLAS CENTRAL CHORE VIBORA



PRESUPUESTO	45.000,00
EJECUTADO	45.000,00
SALDO	00,00
% AVANCE	100





CATEG. PROGRAM. 18000027
MEJORAMIENTO DE CAMINOS Y ALCANTARILLAS
CENTRAL PUERTO CHORE

- PROVISION DE 288 M3 RIPIO ZARANDEADO 4" (EXTENDIDO) PARA LA CENTRAL PUERTO CHORE.
- PROVISION Y TRANSPORTE DE 24 M3 RIPIO ZARANDEADO MAX=4 CENTRAL PUERTO CHORE.

PRESUPUESTO	45.000,00
EJECUTADO	44.957,04
SALDO	42,96
% AVANCE	99,90



- SE BACHEO CON 24 VOLQUETADAS EL CAMINO PRINCIPAL DEL TRAMO CENTRAL DE PUERTO CHORE CON MATERIAL ZARANDEADO $\leq 4''$



CATEG. PROGRAM. 18000029

MEJORAMIENTO DE CAMINOS Y ALCANTARILLAS CENTRAL MAJUSAL

PRESUPUESTO	45.000,00
EJECUTADO	44.983,06
SALDO	16,94
% AVANCE	99,96

MEJORAMIENTO DE CAMINOS Y ALCANTARILLAS CENTRAL MAJUSAL

**PROVISION Y TRANSPORTE DE 47,2 M3 DE RIPIO BRUTO DIAMETRO MAXIMO=4
(EXTENDIDO) CENTRAL MAJUSAL**





CATEG. PROGRAM. 18000036
MEJORAMIENTO DE CAMINO EMPEDRADO
SINDICATO AGRARIO MOILER 27 CENTRAL SAN
GERMAN

PRESUPUESTO	20.000,00
EJECUTADO	19.756,47
SALDO	243,53
% AVANCE	98,78

- PROVISION Y TRANSPORTE DE 132 M3 DE CAPA BASE CON EXTENDIDO (SINDICATO AGRARIO MOILER 27 CENTRAL SAN GERMAN)





CATEG. PROGRAM. 20-17120054900000 CONSTRUCCION Y AMPLIACION DE MICRO HOSPITAL DEL CHORE VILLA SAN ISIDRO

PRESUPUESTO	149.169,11
EJECUTADO	65.651,67
SALDO	83.517,44
% AVANCE	44,01





CATEG. PROGRAM. 20-17121032700000 CONSTRUCCION DE MURO PERIMETRAL EN PLANTA ALTA DEL CENTRO DE SALUD CAMPO VIBORA

PRESUPUESTO	90.000,00
EJECUTADO	89.799,91
SALDO	200,09
% AVANCE	99,78





CATEG. PROGRAM. 21000003 **REFACCION DE UNIDADES EDUCATIVAS AREA RURAL**

- **ADQUISICION DE MATERIALES ELECTRICOS PARA REFACCION DE LAS UNIDADES EDUCATIVAS AREA URBANO Y RURAL DE NUESTRO MUNICIPIO**
- **ADQUISICION DE MATERIALES ELECTRICOS PARA EL PANEL SOLAR DE LA UNIDAD EDUCATIVA INDOAMERICA**
- **REFACCION DE UNIDAD EDUCATIVA PUERTO GREYER Y MARCELO CAYOJA**
- **REFACCION DE DIRECCION DISTRICTAL (SEGUNDA FASE)**
- **REFACCION DE UNIDAD EDUCATIVA NARANJAL**
- **REFACCION DE UNIDAD EDUCATIVA SAN GERMAN III**
- **REFACCION DE UNIDAD EDUCATIVA NUEVO HORIZONTE**
- **REFACCION UNIDAD EDUCATIVA KM 7, FAJA NORTE, LOS POZOS Y CHALLAVITO**
- **REFACCION DE UNIDAD EDUCATIVA EDUARDO ABAROA EL PALMAR KM 21 F.C.**
- **REFACCION DE UNIDAD EDUCATIVA MARISCAL SUCRE**
- **REFACCION DE UNIDAD EDUCATIVA LITORAL**
- **REFACCION DE UNIDAD EDUCATIVA DON BOSCO**
- **REFACCION DE UNIDAD EDUCATIVA EDUARDO ABAROA EL PALMAR KM 21 F.C.**
- **REFACCION DE UNIDAD EDUCATIVA BOLIVAR KM 9**
- **REFACCION DE UNIDAD EDUCATIVA CAMPO VIBORA**
- **PROVISION DE MATERIALES PARA LAS AULAS DE LA U.E. MARCELO QUIROGA SANTA CRUZ**
- **REFACCION DE UNIDAD EDUCATIVA ALTA VISTA, PUERTO CHORE Y PALMAR DEL NORTE**
- **ADQUISICION DE MATERIALES PARA PLOMERIA DE LA COMUNIDAD ARENALES**
- **ADQUISICION DE HERRAMIENTA DE TRABAJO PARA PERSONAL ELECTRICO**
- **REFACCION DE BATERIA DE BAÑOS EN LA U.E. BOLIVAR**

PRESUPUESTO	338.942,36
EJECUTADO	338.028,71
SALDO	913,65
% AVANCE	99,73

DIRECCIÓN MUNICIPAL DE OBRAS PÚBLICAS



**GOBIERNO
AUTÓNOMO
MUNICIPAL
DE YAPACANI**





REFACCION UNIDAD EDUCATIVA CAMPO VIBORA



REFACCION DE UNIDAD EDUCATIVA PUERTO GREYER Y MARCELO CAYOJA





**REFACCION DE U.E. ALTA
VISTA, PUERTO CHORE Y
PALMAR DEL NORTE**



REFACCION U.E. NUEVO HORIZONTE





REFACCION U.E. SAN GERMAN III



REFACCION U.E. EDUARDO AVAROA EL PALMAR KM 21





REFACCION U.E. MARISCAL SUCRE



REFACCION U.E. BOLIVAR KM 9





ADQUISICION DE MATERIALES PARA LA U.E. MARCELO QUIROGA SANTA CRUZ



REFACCION DE DIRECCION DISTRITAL (SEGUNDA FASE)





REFACCION U.E. LITORAL



REFACCION U.E. NARANJAL

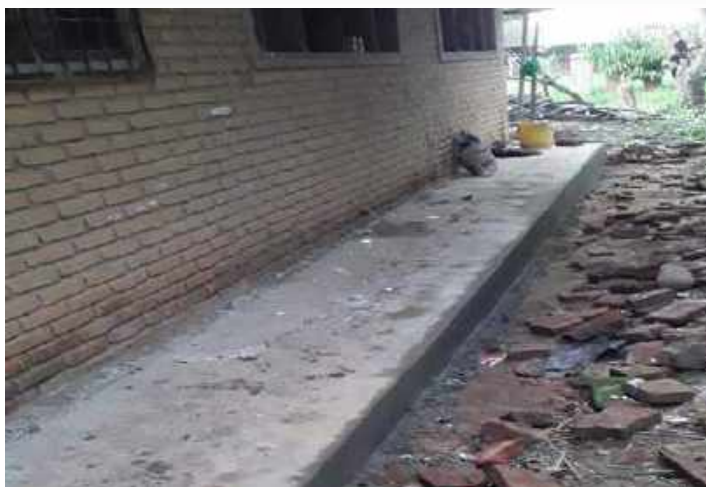



REFACCION UNIDAD EDUCATIVA KM 7, FAJA NORTE, LOS POZOS Y CHALLAVITO



REFACCION UNIDAD EDUCATIVA CAMPO VIBORA





REFACCION DE U.E. ALTA VISTA, PUERTO CHORE Y PALMAR DEL NORTE



- U.E. Palmar del Norte: Refacción de Instalaciones eléctricas en aulas, refacción de pilastra con medidor de luz trifásico y provisión de 2 tasas infantiles para baño.



- U.E. Puerto Chore: Se Construyo un Pasillo de Circulación para unir modulo educativo con Cancha Poli funcional 38,50 metros lineales



CATEG. PROGRAM. 21000004
REFACCION DE UNIDADES EDUCATIVAS URBANA

PRESUPUESTO	302.946,00
EJECUTADO	302.946,00
SALDO	00,00
% AVANCE	100

- **ADQUISICION DE MATERIALES DE PLOMERIA**
- **REFACCION DE UNIDAD EDUCATIVA CESAR BANZER ALIAGA**
- **REFACCION DE UNIDAD EDUCATIVA NACIONAL BOLIVIA**
- **REFACCION DE UNIDAD EDUCATIVA EL BIBOSI**
- **REFACCION DE UNIDAD EDUCATIVA ALIANZA NORTE**
- **REFACCION DE UNIDAD EDUCATIVA GERMAN BUSCH (NIVEL PRIMARIO)**
- **REFACCION DE DIRECCION DISTRITAL (PRIMERA FASE)**
- **REFACCION DE UNIDAD EDUCATIVA ELIZARDO PEREZ**
- **REFACCION DE UNIDAD EDUCATIVA HEROINAS**
- **REFACCION DE UNIDAD NIÑO JESUS**
- **REFACCION DE UNIDAD EDUCATIVA SIMON BOLIVAR I**
- **REFACCION DE UNIDAD EDUCATIVA SIMON BOLIVAR II**
- **ADQUISICION DE UNIFORME DE SEGURIDAD INDUSTRIAL Y HERRAMIENTAS PARA PLOMERIA**
- **REFACCION DE UNIDAD EDUCATIVA CRISTO REY Y 25 DE MAYO**
- **REFACCION UNIDAD EDUCATIVA GERMAN BUSCH (NIVEL SECUNDARIO)**



ADQUISICION DE MATERIALES DE PLOMERIA PARA REFACCION DE UNIDADES EDUCATIVAS DEL AREA URBANA Y RURAL DE YAPACANI



REFACCION U.E. ALIANZA NORTE





REFACCION U.E. NACIONAL BOLIVIA

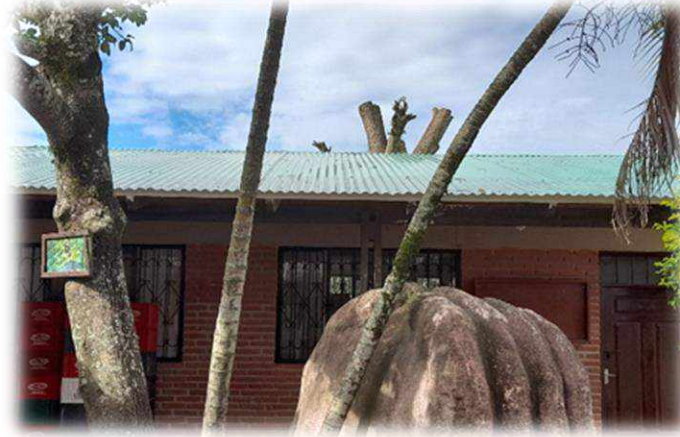

REFACCION U.E. CESAR BANZER ALIAGA





REFACCION U.E. GERMAN BUSCH (SECUNDARIA)



REFACCION U.E. GERMAN BUSCH (PRIMARIA)





REFACCION U.E. EL BIBOSI



REFACCION DIRECCION DISTRITAL (PRIMERA FASE)





REFACCION U.E. ELIZARDO PEREZ



REFACCION U.E. HEROINAS





REFACCION U.E. SIMON BOLIVAR II



REFACCION U.E. 25 DE MAYO Y CRISTO REY





REFACCION U.E. SIMON BOLIVAR I



REFACCION U.E. NIÑO JESUS





CATEG. PROGRAM. 21000011
LIMPIEZA DE BAÑOS SANITARIOS URBANO Y AREA RURAL

PRESUPUESTO	28.650,00
EJECUTADO	28.641,00
SALDO	09,00
% AVANCE	99,97



Nº	DETALLE DE SERVICIO
1	Limpieza de Cámara Séptica y Pozo Ciego Unidad Educativa el Carmen
2	Limpieza de Cámara Séptica y Pozo Ciego Puerto Grether
3	Limpieza de Cámara Séptica y Pozo Ciego de la Unidad Educativa Bibosi
4	Limpieza de Cámara Séptica y Pozo Ciego U.E. 15 de Agosto
5	Limpieza de Cámara Séptica y Pozo Ciego de la Unidad Educativa Los Pozos
6	Limpieza de Cámara Séptica y Pozo Absorbente Unidad Educativa El Carmen
7	Limpieza De Cámara Séptica Y Pozo Ciego De La Unidad Educativa Puerto Grether
8	Limpieza de Cámara Séptica y Pozo Ciego Centro de Salud Puerto Grether
9	Limpieza de Cámara Séptica y Pozo Ciego U.E. Niño Jesús
10	Limpieza de Cámara Séptica Pozo Ciego U.E. Palmar del Norte
11	Limpieza de Cámara Séptica y Pozo Ciego en la Estación Policial y la FELCV



CATEG. PROGRAM. 21000065 CONSTRUCCION DE AULA U.E. TCO PALLAR

PRESUPUESTO	200.000,00
EJECUTADO	199.984,24
SALDO	15,76
% AVANCE	99,99



- TODOS LOS AGREGADOS UTILIZADOS SON DEL CHAPARE Y EL TRANSPORTE DE TODO LOS MATERIALES FUE MEDIANTE PONTON POR EL RIO ICHILO





CATEG. PROGRAM. 21-17121030200000 **CONSTRUCCION DE TINGLADO EN LA U.E. SAN ISIDRO CENTRAL CONDOR**

- CONSTRUCCION DE TINGLADO EN LA UNIDAD EDUCATIVA SAN ISIDRO CENTRAL CONDOR, LA EMPRESA CUMPLIO CON LO ESTABLECIDO EN LOS PLANOS DE LA LOZA, COLUMNAS, MUROS, CUBIERTA DE CALAMINA Y CIELO FALSO DE PVC.

PRESUPUESTO	270.000,00
EJECUTADO	269.296,86
SALDO	703,14
% AVANCE	99,74





CATEG. PROGRAM. 31000005 CANALIZACION Y ENSANCHADO EN EL PUENTE ITILI LAS PETAS

PRESUPUESTO	44.917,32
EJECUTADO	42.023,86
SALDO	2.893,46
% AVANCE	93,56

