

YAPACANÍ

Gobierno Autónomo Municipal

Vicente Flores
Alcalde

MEMORIA ANUAL 2019



Nuestra gestión marca la diferencia

Téc. Vicente Flores Terrazas
ALCALDE

Basilio Villcazana Durán _____
SECRETARIO MUNICIPAL ADMINISTRATIVO

Pablo Flores Méndez _____
DIRECTOR MUNICIPAL DE DESARROLLO HUMANO

Arq. Rosalía Céspedes Mercado _____
DIRECTORA MUNICIPAL DE ORDENAMIENTO TERRITORIAL

Lic. Carola Sosa Guzmán _____
DIRECTORA MUNICIPAL DE SALUD

Miguel Fernando Pinto Céspedes _____
DIRECTOR MUNICIPAL DE TRÁFICO Y TRANSPORTE

Agr. Alejandro Vásquez Cocha _____
DIRECTOR MUNICIPAL DE DESARROLLO AGROPECUARIO

Lic. Gladys Huanca Huarachi _____
DIRECTORA MUNICIPAL DE MEDIO AMBIENTE

Ing. Juan Carlos Balcázar Muruchi _____
DIRECTOR MUNICIPAL DE OBRAS PÚBLICAS

Lic. Hernán Valles Fernández _____
DIRECTOR MUNICIPAL DE FINANZAS

Abg. Claret López Ortiz _____
DIRECTOR MUNICIPAL JURÍDICO



BIOGRAFÍA

Vicente Flores Terrazas es técnico Superior Agropecuario y agricultor, nacido en Yapacaní el 22 de enero de 1970, casado y tiene tres hijos.

Sus estudios primarios los realizó en las unidades educativas Bolívar del Km. 9, Mariscal Sucre de Chore y Cesar Banzer Aliaga de Yapacaní. El nivel secundario concluyó en el Centro de Educación Media del Adulto CEMA Yapacaní.

Su estudio superior realizó en la Unidad Académica Yapacaní, actualmente llamado FINI de la UAGRM, formó parte de los fundadores y se graduó en 1999 como Técnico Agropecuario de la segunda promoción de la Carrera Agropecuaria.

Como profesional trabajó 12 años en diferentes organizaciones de desarrollo, entre ellos, Proyecto de Desarrollo de Área PDA Santa Cruz financiada por Visión Mundial, en CETEFOR Bolivia y MASRENA, instituciones forestales.

Su vocación de servicio permitió ejercer cargos sindicales desde el año 2008, fue elegido dirigente de su Cooperativa “2 de Abril”, posteriormente de la Central y en la gestión 2013 – 2014 miembro del Directorio de la Federación Sindical de Comunidades Interculturales de Productores Agropecuarios de Yapacaní FSCIPAY.

En 2014 Vicente Flores fue elegido como representante de su organización para participar de las elecciones internas para candidato de alcalde. Su cualidad de persona equilibrada y visionario, le llevaron al triunfo en las internas ganando en su central, federación y finalmente por las organizaciones de Yapacaní. El 2 de diciembre del 2014 fue proclamado candidato del MAS – IPSP para alcalde de Yapacaní.

En las elecciones subnacionales del domingo 29 de marzo del 2015, se proclamó ganador absoluto convirtiéndose de esta manera en alcalde de Yapacaní.

En estos 5 años y medio de gestión se destacó en la región, como el Alcalde de mayor gestión de recursos de grandes obras de impacto social, Esta cualidad permitió a Vicente Flores acreedor del galardón internacional, denominado “Gobernador Enrique Tomas Cresto” por el Honorable Senado de la Nación de la Argentina, por su aporte al desarrollo de Latinoamérica.





Índice

- 2** 1. Información del municipio
- 3** 2. Gestión de proyectos por el alcalde Vicente Flores
- 12** 3. Desarrollo humano
- 24** 4. Salud
- 26** 5. Desarrollo productivo
- 30** 6. Medio ambiente
- 34** 7. Obras públicas
- 43** 8. Tráfico y transporte
- 45** 9. Ordenamiento territorial
- 50** 10. Finanzas
- 54** 11. Unidad de transparencia y lucha contra la corrupción
- 55** 12. Unidad de Intendencia Municipal

PRESENTACIÓN

Queridos vecinos de Yapacaní

En esta memoria anual 2019, en cumplimiento a nuestra Carta Orgánica Municipal de Yapacaní y las leyes nacionales, les presento el trabajo realizado por el Gobierno Autónomo Municipal de Yapacaní, de manera conjunta con cada uno de ustedes que son los actores sociales que forman parte de la gestión y la ejecución de los proyectos importantes para el desarrollo de nuestro municipio.

Ya casi ingresando al último año de nuestra gestión de gobierno de 5 años, el año 2019, fue un año de consolidación de proyectos grandes que resuelven los problemas eternos como la construcción del sistema del alcantarillado sanitario para el área urbana de Yapacaní que mejorará significativamente la calidad de vida, la construcción de un moderno mercado municipal para dar condiciones mínimas a nuestros comerciantes y consumidores, y el principal escenario deportivo el Estadio Integración Bolivia para el fútbol, atletismo, eventos culturales y artísticas.

Les invito a que sigamos trabajando en el marco del pacto de unidad de todas las organizaciones sociales de nuestro municipio, porque solo así podremos alcanzar nuestras grandes metas y desafíos trazados para nuestro municipio. Siempre es destacable el nivel de compromiso y coordinación que existe entre la dirigencia y las autoridades, tanto del Órgano Ejecutivo y Legislativo para conseguir grandes logros en beneficio de nuestra población.

Juntos seguiremos trabajando para concretar el Plan del Gobierno Municipal y responder a las necesidades que tiene nuestro municipio pujante y progresista.

En cumplimiento a nuestra Carta Orgánica Municipal de Yapacaní y las leyes nacionales, les presento el anuario 2019 del Gobierno Autónomo Municipal de Yapacaní, que acompaña documentalmente a la rendición pública de cuentas.



Vicente Flores Terrazas

1. INFORMACIÓN DEL MUNICIPIO



FUNDACIÓN

La historia de Yapacaní se remonta mucho antes de la Guerra del Chaco, cuando ya habitaban este territorio los “Yuquis” y Yuracarés – Mojeño.

En 1933 el Coronel German Busch organizó un campamento de entrenamiento militar para la guerra del Chaco en Puerto Grether.

En 1937 se realizó la primera ocupación de tierras en Yapacaní con inmigrantes del valle, altiplano y oriente boliviano, bajo el denominativo de “Colonización” llegando a 200 familias en 1939 y luego abandonaron quedando a 20 familias en la década de los 50.

El 2do. Periodo de colonización pla-

nificada se inicia en 1958 con familias voluntarias, lo cual perdura hasta nuestros días, por lo que se atribuye el año de fundación.

Como tercera sección municipal de la provincia Ichilo, Yapacaní se crea el 13 de marzo de 1990 mediante ley 1144.

Se considera como fecha festiva y de fundación el 1ro. De mayo puesta por los inmigrantes del municipio ya que su origen era campesino y obrero.

POBLACIÓN

Yapacaní es el 7mo. Municipio del país con promedio anual de crecimiento más alto. Según el último Censo INE 2012 tiene 50.558 habitantes. Y según proyección de crecimiento poblacional, al 2020 Yapacaní ten-

dría 77.152 habitantes: *(ver cuadro)*

IDENTIDAD

Yapacaní se caracteriza por ser un municipio Intercultural, conformado por población inmigrante de diversas regiones del país y por los pueblos indígenas originarios campesinos, se la conoce como la **“pequeña Bolivia”**.

ORIGEN DEL NOMBRE

Yapacaní hace referencia a un ave de pesado vuelo denominado Ishete en la lengua Yuracaré que en castellano significa “Yacami”, ave que habitaba en las orillas del río por lo que este adquiere el nombre de ave como “Río Yapacaní”, nombre que posteriormente los habitantes también adoptan para el lugar.

Proyección de crecimiento poblacional (INE)

No.	2013	2014	2015	2016	2017	2018	2019	2020
Yapacaní	55.237	57.996	60.889	63.895	67.032	70.289	73.659	77.152

2. GESTIÓN DE PROYECTOS POR EL ALCALDE VICENTE FLORES



Alcalde y presidente Evo en la inauguración del Estadio

PROGRAMA NUESTRO POZO

No.	Detalle de Proyectos	MDRyT	Municipio	Total	Avance
1	Perforación de pozo de agua e implementación de infraestructura Coop. Alianza Norte	206.620,57	206.630,30	413.250,87	20%
2	Perforación de pozo de agua e implementación de infraestructura Coop. 2 de Abril	220.425,88	220.424,38	440.850,26	20%
3	Perforación de pozo de agua e implementación de infraestructura sindicato Nuevo Amanecer	199.715,26	199.776,08	399.491,34	20%
4	Perforación de pozo de agua e implementación de infraestructura sindicato Simón Bolívar Zona II	231.338,69	231.391,12	462.729,81	20%
5	Perforación de pozo de agua e implementación de infraestructura Coop. Pampa Verde	198.671,00	198.747,96	397.418,96	20%
6	Perforación de pozo de agua e implementación de infraestructura Urbanización Transporte Mixto Yapacaní	350.187,21	350.218,40	700.405,61	20%
7	Perforación de pozo de agua e implementación de infraestructura sindicato San José El Majo	192.011,30	192.067,82	384.079,12	20%
8	Perforación de pozo de agua e implementación de infraestructura comunidad Villa Rosario	191.590,55	191.603,26	383.193,81	20%
	Total	1.790.560,46	1.790.859,32	3.581.419,78	20%



Perforación de pozo en la comunidad San José El Majo



Inauguración de sistema de agua en la comunidad Transversal

PROGRAMA MI AGUA IV Y V

No.	Detalle de los proyectos	Monto total Bs.	Aporte Mi Agua	Aporte GAMY	U/Medida
1	Construcción de nueva red de agua en Nuevo Horizonte Km. 35 área urbana	505.423,31	353.796,32	151.626,99	2.200 MI
2	Const. De tanque elevado, caseta de bombeo, red de impulsión y equipamiento con bomba sumergible y 2 piletas en la comunidad Km. 7 Faja Norte	520.968,31	364.677,82	156.290,49	50 M3
3	Const. De tanque elevado, caseta de bombeo, red matriz y equipamiento con bomba sumergible y 38 piletas en la comunidad Gualberto Villaruel	813.642,17	650.913,74	162.728,43	25 M3 y 5.280 ML
4	Const. De red matriz en Moiler Avaroa	435.510,51	348.408,41	87.102,10	5,808 ML
5	Const. De tanque elevado, caseta de bombeo, equipamiento con bomba sumergible y 1 pileta en la 3ra. Transversal Yapacani	328.276,90	262.621,52	65.655,38	25 M3
6	Construcción de un tanque elevado con 1 pileta en San Jorge	278.052,04	222.441,63	55.610,41	25 M3
7	Const. De tanque elevado, caseta de bombeo, red matriz, red de impulsión equipamiento con bomba sumergible y 1 pileta en Hans Grether	568.326,76	454.661,41	113.665,35	25 M3
8	Construcción de red de matriz e instalación de 105 piletas en el Km. 7 Faja Norte	1.467.118,52	1.173.694,82	293.423,70	12,884 ML
9	Const. De tanque elevado, caseta de bombeo, red de impulsión, red matriz y equipamiento con bomba sumergible y 27 piletas en el Sind. 1ro. de Mayo	815.310,72	652.248,58	163.062,14	25 M3 4.550 ML
	Total	5.732.629,24	4.483.464,23	1.249.165,01	

FONDO DE DESARROLLO INDÍGENA FDI 2017

No.	Detalle de los proyectos	Monto total Bs.	% Ejec.
1	Construcción y equipamiento del Centro de Acopio de Leche Zona Sur	623.239,82	100%
2	Construcción y equipamiento del Centro de Acopio de Leche Zona Moiler Avaroa	623.239,82	100%
3	Construcción de puente postensado en la Coop. Luna Nueva Central San Germán	1.775.156,00	100%
4	Construcción de puente postensado en el Sind. Gualberto Villaruel Central Litoral	1.840.332,07	100%
5	Construcción de puente en el Río San José de Yapacaní	1.413.970,29	100%
Total		6.275.938,00	100%



FONDO DE DESARROLLO INDÍGENA FDI 2018

No.	Detalle de los proyectos	Monto total Bs.	% Ejec.
1	Construcción de un puente vehicular en la central Puerto Grether	832.972,74	100%
2	Construcción de un puente cajón en la central Norte Ichilo	1.191.935,60	100%
3	Construcción de un puente cajón en la central Choré Víbora	1.007.757,36	100%
4	Construcción de puente y alcantarilla en la central Nuevo Horizonte	1.272.194,31	100%
5	Construcción de alcantarillas en la central Choré Km. 12	430.307,41	100%
6	Construcción de puente en el Sind. 18 de noviembre central Puerto Avaroa	1.364.818,44	100%
7	Construcción y equipamiento del Centro de Acopio de Leche El Cóndor	899.999,82	100%
Total		6.999.985,68	100%

PROYECTOS UPRE

No.	Detalle de los proyectos	Monto total Bs.	% Ejec.
1	Construcción del Mercado Municipal Patujú de Yapacaní	32.086.639,00	70%
2	Construcción del Estadio Integración Bolivia	40.846.661,00	100%
Total		72.933.300,00	100%



Construcción del Mercado Municipal Patujú



Evo Morales inaugurando Estadio Integración Bolivia

PROYECTOS CON REGALÍAS DEPARTAMENTALES

No.	Detalle de los proyectos	GAMY	Gobernación	Total	% Ejec.
1	Construcción de un puente en el sindicato 16 de julio de la central Challavito	79.604,12	716.437,07	796.041,19	90%
2	Construcción de un puente en el Río Vibora en la central Norte Ichilo	199.159,51	1.792.435,56	1.991.595,07	52%
3	Construcción de un módulo en la U. Educativa Bolívar Km. 9 FC.	152.846,67	1.375.620,00	1.528.466,67	50%
4	Construcción de 1.148 M. Lineales de enlosetado de calles del Distrito II (14 cuadras).	199.904,17	1.799.137,54	1.999.041,71	65%
5	Construcción de un módulo en la U. Educativa 12 de Octubre	156.800,82	1.411.207,42	1.568.008,24	61%
6	Construcción de un puente vehicular de la Av. Santa Cruz Distrito II	97.285,91	875.573,15	972.859,06	95%
	Total	885.601,20	7.970.410,74	8.856.011,94	69%



Puente en construcción en el Barrio Santa Cruz Dist. I



Construcción del módulo educativo Bolívar Km. 9



Alcalde y técnicos supervisando la obra



Enlosetado acceso al Mercado Bolivia

CONSTRUCCIÓN DE DEFENSIVOS EN RÍO YAPACANÍ

No.	Sectores de intervención	Tipo de Defensivos	Presp. Bs.	Longitud ML	
1	Chancadora Puente Yapacaní	Ensanchamiento de canalización	11.322.020	965,00	
2	Km. 6 Faja Norte	Espigones de gaviones		858,00	
		Pirámide		735,00	
		Salchichones		770,00	
3	Km. 18 Faja Norte	Pirámide		637,00	
		Salchichones		1.000,00	
4	Km. 35 Faja Norte	Pirámide		1.000,00	
5	Km. 40 Faja Norte	Pirámide		176,00	
		Salchichones		1.000,00	
6	Los Pozos Faja Norte	Pirámide		980,00	
7	Indígena del Norte y Tarumá	Pirámide		490,00	
		Salchichones		796,00	
Total				9.407,00	



VIVIENDAS SOCIALES

En la gestión 2019, 60 familias más vulnerables se beneficiaron y solucionaron el problema de déficit habitacional, con la construcción de 60 viviendas financiadas por la Agencia Estatal de Vivienda y la contraparte del Gobierno Municipal de Yapacaní.



3. DESARROLLO HUMANO



Fútbol femenino de Yapacani trasciende fronteras

► UNIDAD DE EDUCACIÓN

APOYO AL PAGO BONO JUANCITO PINTO

Se prestó el apoyo logístico a la brigada del Regimiento de Caballería RC 10 de Buena vista para la cancelación del bono Juancito Pinto de Bs. 3.120.000 a 15.600 estudiantes del municipio de Yapacani



Apoyo logístico a la brigada Juancito Pinto



Alcalde Vicente Flores entrega el bus escolar

ADQUISICIÓN DEL BUS ESCOLAR

Por primera vez en esta gestión el Gobierno Municipal de Yapacaní cuenta con un bus escolar para apoyar todas las actividades, educativas, culturales, deportivas, científicas, que se realicen a nivel local, departamental y nacional. El Bus tiene capacidad de 30 pasajeros sentados que costó 466.300 Bs.

DESAYUNO ESCOLAR PARA LOS NIÑOS

En Yapacaní ya es norma la entrega del desayuno escolar desde el primer día hasta el último día de clases. Son 9.941 estudiantes del nivel primario de 71 Unidades Educativas que reciben el desayuno escolar, productos como leche saborizada, galletas de avena, chía o sésamo y frutas como banana y manzana.



Desayuno escolar llega hasta las escuelas más alejadas

DOTACIÓN DE MOBILIARIO

Por el crecimiento vegetativo permanente de estudiantes, la dotación de mobiliario a las unidades educativas es constante. En la gestión 2019 se entregó 767 muebles a las diferentes unidades educativas.



Entrega de sillas y mesas en la U. E. Juana Azurduy de Padilla

No.	Detalle	Cantidad	Total Bs.
1	Sillas escolares	448	67.200,00
2	Sillas pequeñas	50	6.000,00
3	Mesas bipersonales	211	81.125,00
4	Mesas hexagonales	25	17.500,00
5	Vitrinas	4	15.500,00
6	Escritorios	2	7.000,00
7	Muebles para computadora	20	7.200,00
8	Armario casilleros	7	11.200,00
	Total	767	212.725,00



Director del Colegio Alianza Norte recibiendo material de escritorio

DOTACIÓN DE MATERIAL DE ESCRITORIO

79 unidades educativas y 2 institutos técnicos recibieron material de escritorio y de limpieza por un valor de 288.532 Bs.

FORTALECIMIENTO PROYECTOS SOCIO PRODUCTIVOS

5 unidades educativas recibieron herramientas, semillas y materiales electrodomésticos de cocina, para la implementación de sus huertos escolares.



Niños de la U. Educativa San Martín producen choclo

FORTALECIMIENTO A LA ROBÓTICA

7 unidades educativas fueron equipadas con Kits de robótica, con un costo de 42.000 Bs.



Yapacaní presente en las Olimpiadas Científicas Departamental

UNIDAD DE DEPORTE

JUEGOS DEPORTIVOS PLURINACIONALES PRESIDENTE EVO

Los juegos plurinacionales no solo permiten alcanzar logros en el ámbito competitivo del deporte, sino que gracias a la realización de este campeonato estudiantil más grande y completo del país, se logra mantener en condiciones óptimas los diferentes escenarios deportivos.



Yapacaní medallero en la primera fase en Portachuelo

LOGROS EN NIVEL SECUNDARIO

- ✓ Primera fase (C57), 1er. lugar en la tabla de medalleros
- ✓ Segunda Fase (Dptal.), 1er. Lugar con el futbol femenino
- ✓ Tercera fase (Nacional), 4to. Lugar en futbol femenino



Una cena entre autoridades y el equipo femenino de Germán Busch

PARTIDO DE LA LIGA PROFESIONAL DE FÚTBOL EN YAPACANÍ

Por primera vez el pueblo de Yapacaní fue a su propio estadio a presenciar un partido de la liga profesional del fútbol boliviano, gracias a Evo Morales que financió la construcción del Estadio Integración Bolivia y la coordinación de las autoridades de Yapacaní que gestionaron un partido entre los equipos de Sport Boys y Wilstermann, durante la inauguración del escenario deportivo por el presidente Evo Morales.



Evo Morales Inaugura Estadio Integración Bolivia



Histórico partido entre Wilstermann Vs. Sport Boys en Yapacaní

▶ LOGROS DE LAS ASOCIACIONES MUNICIPALES DEL DEPORTE

ASOCIACIÓN MUNICIPAL DE MOTOCICLISMO

Orgullo de Yapacaní y Bolivia, Roy Delgado de apenas 7 años se consagró Bicampeón Latinoamericano de Motociclismo en Colombia en el año 2019.



Roy Delgado en plena competencia



Roy delgado expone sus motos de competición y trofeos logrados

FÚTBOL FEMENINO DE YAPACANÍ

Ariani Melgar al llegar a la fase nacional de los Juegos Deportivos Plurinacionales con el Colegio Germán Busch, fue fichada para formar parte de la Selección Boliviana de Fútbol Femenino Sub 17, en 2019 debutó con la Selección Nacional en el torneo LH Sport Entertainment Managemen de España.



Ariani integrante de la selección Boliviana de Fútbol



Ariani recibe reconocimiento del GAMY

FISICOCULTURISMO



Dery Aban en acto de premiación



Dery Aban en preparación

Dery Aban fisicoculturista destacado Yapacaneño Campeón Nacional representó a Bolivia en el Campeonato Sudamericano de Fisicoculturismo en dos categorías de 75 kilos realizado en Argentina del 4 al 8 de septiembre. Obtuvo Medalla de Bronce 3er. lugar.

KUNG - FU

Esta disciplina a pesar de ser relativamente nueva, en 2019 logró 5 medallas de oro en el torneo Kung - Fu Sanda La Paz y 11 otras 11 medallas de oro en el Torneo Inter Clubes de Cochabamba.



Competidores de Kung Fu Yapacaní

ESCUELA MUNICIPAL DE FÚTBOL



ASOCIACIÓN MUNICIPAL DE BÁSQUET



► **UNIDAD DE CULTURA**

La Orquesta Municipal de Yapacaní en su recorrido de 1 año, ya lleva varias presentaciones locales. En agosto del 2019, recibió la audición por el reconocido Dr. Música Piotr Nauwrotsvd de la Asociación Pro Arte y Cultura APAC Bolivia, organizadores de los festivales de música barroca.



Presentación de la Orquesta Municipal de Yapacaní



Dr. Música Piotr en la audición de la Orquesta



Día de la Tradición Cruceña en Yapacaní

Entre otras actividades culturales importantes, se realizó por 2do. Año la Feria Nacional del Libro, e Día de la Tradición Cruceña, Celebración del Año Nuevo Andino Amazónico y el 2do Concurso de Globos Aerostáticos con motivos navideños.



2º concurso de globos aerostáticos de papel



El Cambita enamorado en la 2da. Feria Nacional del libro



Vista de salida del sol, desde el Mirador de san Rafael

3. DESARROLLO HUMANO

▶ **ATENCIÓN INTEGRAL A NIÑOS/AS MENORES DE 5 AÑOS**

El gobierno Autónomo Municipal de Yapaquí con el apoyo del Gobierno Departamental de Santa Cruz, brindó atención integral a 296 niños/as de familias en situación de riesgo y de escasos recursos económicos, en los Centros Infantiles Monseñor José Cognata, Villa Estudiante y 24 de Septiembre. Los niños reciben 4 alimentos nutritivos al día (desayuno, merienda, almuerzo completo y cena) y la atención pedagógica en 4 áreas: Motricidad fina, Motricidad gruesa, Audición y Lenguaje personal y social y Lógico Matemáticas.



Niños del Centro José Cognata en clases didácticas



Evaluación a trabajadoras gastronómicas

▶ **CERTIFICACIÓN PLURINACIONAL DE COMPETENCIAS**

En la gestión 2019, 175 personas de las ocupaciones de fotógrafos, citricultores, productores de leche, músico de bandas folclóricas, plomeros y constructores civiles, recibieron su certificado de competencias, que les permitirá trabajar con mayor confianza y buscar mejores oportunidades laborales.

▶ **PROGRAMA DE POST ALFABETIZACIÓN**

Con el Programa Nacional de Post Alfabetización PNP, 157 personas mayores a 15 años concluyeron su educación de 3ro. De primaria y 84 6to. De primaria. Total 241 personas mayores de edad que por alguna circunstancia abandonaron el acceso a la educación, pero gracias al programa, podrán continuar hasta salir bachiller, incluso formación profesional.



Estudiante de Post Alfabetización explica propiedades del coco

▶ **DNNA Y SLIM YAPACANÍ**

Servicio Legal Integral Municipal Slim Yapaquí, atendió con el personal multidisciplinario a 603 mujeres víctimas de algún tipo de violencia. El 100% de víctimas, son mujeres. Para atacar a las causas del problema, se realizaron capacitaciones sobre la ley 348, con los padres de familia de las diferentes unidades educativas del área urbana de Yapaquí, en coordinación con la Fundación Levántate Mujer, Fuerza Especial de Lucha Contra la Violencia y la Fuerza Especial de Lucha Contra el Crimen.

Tipología de casos atendidos por SLIM Yapacaní

No.	Casos atendidos	Total
1	Violencia psicológica	211
2	Violencia en la familia	197
3	Violencia patrimonial y económica	104
4	Violencia física	79
5	Violencia sexual	10
6	Violencia contra los derechos reproductivos	1
7	Cualquier otra forma de violencia que dañe la dignidad, integridad, libertad o que viole los derechos de la mujer.	1
Total		603



Marcha contra Trata y Tráfico de Personas

Tipología de casos atendidos por DNNA Yapacaní

No.	Casos atendidos	Total
1	Asistencia familiar	46
2	Homologación de asistencia familiar	37
3	violencia familiar y doméstica	33
4	Violación	28
5	Riesgo Social (ingreso a hogares)	25
6	Estupro	16
7	Abuso sexual	10
8	Filiación judicial	8
9	Guarda por desvinculación familiar	6
10	Lesiones graves y leves	6
11	Sustracción de menor incapaz	4
12	Robo y robo agravado	4
13	Violación agravada	1
14	Guarda legal	1
15	Reconocimiento adientre	1
16	Homicidio en accidente de tránsito	1
Total		227

▶ DNNA Y SLIM SAN GERMÁN

La Defensoría del Niño, Niña y Adolescente DNNA y Servicio Legal Integral Municipal SLIM de San Germán, realizó capacitaciones sobre temas de la niñez y la mujer en las unidades educativas de la Faja Central, además de las diferentes actividades en fechas importantes como el Carnaval, Día del Niño, aniversario de Yapacaní, Fexpo Yapacaní y navidad.



Maratón de estudiantes en contra de la Trata y Tráfico de Personas



Visita en hogar a los 6 hermanos Vargas de Pto. Grether

3. DESARROLLO HUMANO

Tipología de casos atendidos por SLIM San Germán

No.	Casos atendidos	Total
1	Conflictos de pareja	92
2	Conflictos varios	43
3	Acta de compromiso	39
4	Orientaciones	34
5	Conflicto familiar	30
6	Separación de pareja	23
7	Acta de separación de cuerpos guarda de menor	21
8	Abandono de hogar por el esposo o esposa	18
9	Separación de cuerpos y guarda de menor	15
10	Compromiso de buena conducta	15
11	Conocimientos	13
12	Maltrato físico y psicológico	11
13	Violencia familiar o doméstica	9
14	Violencia psicológica	8
15	Incumplimiento a documento	5
16	Acta de conocimiento	5
17	Anulación de documento	3
18	Acta de anulación de documento	3
19	Desatención y descuido a tercera edad	1
20	Intento de abuso sexual	1
21	Abuso sexual	1
	Total	390

Tipología de casos atendidos por DNNA San Germán

No.	Casos atendidos	Total
1	Firma de actas de compromiso	87
2	Asistencia Familiar	65
3	Tenencia de menor de edad	64
4	Incumplimiento de asistencia familiar	47
5	Problemas de conducta por adolescentes	44
6	Orientación niño, niña y adolescente	30
7	Desatención y descuido a menores de edad	20
8	Abandono de hogar por adolescente	13
9	Incumplimiento a documento	10
10	Maltrato físico y psicológico	8
11	Ingreso a Hogar	8
12	Filiación de menor	6
13	Noviazgo a temprana edad	5
14	Abandono a menores de edad	5
15	Intento de Violación	5
16	Otros	8
17	Homologación, asistencia familiar y otros ante el juzgado	30
18	Ingreso a hogar	12
19	Asistencia familiar	7
20	Riesgo social	7
21	Intento abuso sexual	6
22	Aclarativas y conocimientos	6
23	Violación	3
24	Violación agravada (art. 308 bis)	3
25	Demanda de filiación judicial	3
26	Denuncia agresión física	2
27	Otros	2
	Total	419

UNIDAD DE SISTEMAS

La Unida de Sistemas brindó soporte técnico en el mantenimiento de los Telecentros de las unidades educativas, mantenimiento y capacitación de controles biométricos en las unidades educativas, mantenimiento y reparación de pisos tecnológicos y computadoras Kuuas.



Mantenimiento de Telecentros en las unidades educativas

4. SALUD



Uno de los logros muy importantes en materia de salud, es la implementación del Seguro Único de Salud, que actualmente beneficia a 35.000 personas afiliadas del municipio.

En temas de prevención se realizó la campaña de destrucción de criaderos de mosquito dengue y fumigación, y la campaña de vacunación canina contra la rabia.

Llevando salud a la comunidad más alejada Corralito

ADQUISICIÓN DE UNA LANCHA Y MOTOR FUERA DE BORDA

La lancha nueva, es un medio de transporte para el personal médico del Programa Mi Salud que realiza la atención médica a todas las familias de las comunidades de la TCO Yuracaré Mojeño que se encuentran asentadas a las orillas del Río Ichilo.



Entrega de nueva lancha a la TCO Yuracaré Mojeño.

EQUIPAMIENTO DEL CENTRO DE SALUD DEL CHORE



Inauguración de laboratorio en Chore



Viaje del médico a caballo para llegar a Corralito



Atención médica en la comunidad más alejada Corralito

PROGRAMA MI SALUD

Los médicos de este programa son los que llegan hasta los últimos rincones del extenso territorio donde habitan las familias indígenas de la TCO Yuracaré Mojeño.

La comunidad más alejada de Yapacaní es el denominado Corralito que se encuentra en la frontera Yapacaní con el Beni. Allí llegó el médico del Programa Mi Salud en 3 días utilizando como transporte una lancha, algunos sectores en caballo y hasta a pie, llevando medicamentos para realizar las atenciones de salud, a niños, mujeres y ancianos que son los más vulnerables.

5. DESARROLLO PRODUCTIVO



Producción de plántines agroforestales

► UNIDAD AGRÍCOLA

Producción y entrega de plántines frutales

No.	Elaboración de proyectos	Cantidad	N° de Beneficiarios	N° de Comunidades
1	Producción y entrega de plántines de Café	92.400	35	16
2	Producción y entrega de plántines de Cacao Chocolate para la TCO Yuracaré Mojeño.	3.200	18	1
3	Producción de injerto de Naranja Fruí 7 sabores para mujeres interculturales	33.000	620	18
Totales		128.600	673	35



Injerto de Naranja Fruí para mujeres interculturales



Alcalde entrega plántines a los cafetaleros

Servicio de Centro Municipal de Servicios en Mecanización Agrícola

No.	Elaboración de proyectos	Cantidad	N° de Beneficiarios	Comunidad
1	Servicio de Romplaneado	200	13	2 de abril
2	Servicio de rastra	105	13	2 de abril
3	Siembra de arroz	13	1	Vina del mar
Totales		318	27	3

El Centro de Mecanización cuenta con 4 tractores agrícolas y sus implementos, para prestar servicios a los pequeños agricultores que no cuentan con maquinaria agrícola, para que puedan hacer mejora en la producción de arroz, yuca, pasto y otros, que contribuyan a mejorar la calidad de vida.



► UNIDAD PECUARIA



Autoridades exponiendo el pescado Pacú

4TA. FERIA DEL PESCADO POR SEMANA SANTA EN YAPACANÍ

Yapacani la capital del Tambaquí tiene una producción anual de 1.200 toneladas de pescado de las variedades de Tambaquí, Pacú, Tambacú, Tilapia y Carpa. Ya es tradición la feria del pescado durante los días jueves y Viernes Santo, donde se comercializa pescado vivo, faeneado y preparado en sus diferentes presentaciones como el Tambaquí a la parrilla, sopa de pescado, pescado al horno, sudao de pescado y relleno de pescado. En esta versión se comercializó 27 toneladas de pescado.



Tambaquí a la parrilla

4° CAMPAÑA DE VACUNACIÓN DE GANADO

38.000 cabezas de ganado vacunados en el 37 ciclo de vacunación,

38 ciclo de vacunación contra la Fiebre Aftosa, 30.000 cabezas de ganado vacunados.



Campaña de vacunación de ganado

DÍA NACIONAL DE LA LECHE

10.000 raciones o sachets de leche se distribuyó entre los niños, jóvenes y adultos que participaron del Día Nacional de la Leche con diversas actividades, organizado por el Gobierno Autónomo Municipal de Yapacaní y la empresa de productos lácteos La Purita, con el fin de promover el incremento en el consumo de la leche.



Concurso de bebés gateadores

ESTERILIZACIÓN CANINA Y FELINA

Para mantener el control de la sobrepoblación canina y felina, reducir los perros en la calle y disminuir el riesgo de la enfermedad de la radiación canina, por primera vez la Unidad Pecuaria del Gobierno Municipal de Yapacaní y la coordinación de la Defensa de Animales Yapacaní DAYA, se procedió a esterilizar quirúrgicamente a 185 entre perros y gatos (64 gatos y 121 perros).



Control del animal para la esterilización

► UNIDAD DE PROYECTOS PRODUCTIVOS

Situación	Nombre de Proyectos Elaborados y Ejecutados
Proyectos Elaborados	Implementación de sistemas agroforestales en el área de manejo integral de bosques del municipio de Yapacaní
	Mejoramiento de caminos en la Central Cóndor Dist. 6
	Construcción centro de acopio de leche, San Germán Yapacaní
	Construcción de invernaderos para producción de plantines de arroz en la zona Faja Norte de Yapacaní
	Construcción del centro de mujeres emprendedoras del Dist. II
	Planta procesadora de cítricos Yapacaní
Proyectos Ejecutados	Planta beneficiadora de semilla de arroz y soya
	Centro de acopio de leche Moiler Avaroa
	Centro de acopio de leche Zona Sur San Rafael
	Centro de acopio de leche El Cóndor



Implementación de sistemas agroforestales

6. MEDIO AMBIENTE



Arboles reforestados en crecimiento

► UNIDAD FORESTAL

Los trabajos relacionados al tema forestal se realizan necesariamente en coordinación y convenio con las instituciones nacionales como el Servicio Nacional de Áreas Protegidas SER-NAP en la parte preventiva y cuidado del Parque Amboró, con la Autoridad de Fiscalización y Control Social de Bosques y Tierra ABT en el manejo integral y control de bosques.



Modo de traslado de madera por los "Piratas"

Producto del trabajo coordinado de control forestal, durante la gestión 2019 se decomisaron 9.388 Pies tablares de madera de la especie Mara y en menor cantidad Tarara y Almendrillo, provenientes del área protegida, de los cuales el Gobierno Autónomo Municipal de Ypacaní dio uso al producto decomisado de 6.672 pies tablares, previa liberación por el ABT para la conversión en mobiliario de las unidades educativas.



Decomiso de madera Especie Mara

► VIVERO MUNICIPAL

Para el Gobierno del Alcalde Vicente Flores es de vital importancia la reforestación para la recuperación de las áreas que han sufrido deforestación ya sea por la tala o los desastres naturales como los incendios y las inundaciones.

En los últimos años gestionó dos grandes proyectos del nivel central de restitución de bosques e implementación de parcelas agroforestales. Para estos proyectos la producción de plantines en los dos viveros municipales fue prioridad.

Producción de plantines

Del Vivero Municipal de Yapacaní en la gestión 2019 se entregó a los beneficiarios 51.501, y del vivero Municipal del Palmar del Norte se entregó 7.830.

No.	Categoría	Plantines maderables (Mara, Tejeyeque, Palo María)	Plantines frutales (Cacao y Achachairu)	Plantines hornamentales (variedad de palmeras)	Medicinal alimenticio (Moringa)	Totales
1	Vivero Municipal Yapacaní	64.222	7.185	7.000	0	78.407
2	Vivero Municipal Palmar del Norte	7.532	18.000	0	9.000	34.532
Totales		71.754	25.185	7.000	9.000	112.939



Producción de plantines forestales (Palo María)



Producción de plantines frutales (Achachairu)

► GESTIÓN DE REDUCCIÓN DE RIESGOS

RESCATE

46 personas rescatadas por el Equipo de Respuesta Rápida, durante las inundaciones.

3 operativos de búsqueda de cuerpo de personas ahogadas, dentro y fuera del municipio.



Operativo de búsqueda y rescate

AYUDA HUMANITARIA

Gestión de 45 Toneladas de alimentos y semillas, 1.252 piezas de herramientas para las familias damnificadas por las inundaciones y rehabilitación de 22 Km. de vías camineras afectadas en las comunidades.



Asistencia Humanitaria

EQUIPO DE RESPUESTA RÁPIDA

17 miembros del Equipo de Respuesta Rápida capacitados en rescate en agua y control de incendios forestales.



Capacitación en rescate en agua

ADMINISTRACIÓN, CONTROL Y FISCALIZACIÓN ÁRIDOS Y AGREGADOS

2.743.731.55 Bs. (Dos millones setecientos cuarenta y tres mil setecientos treinta y uno 0,55/100 bolivianos) recaudados en la gestión 2019 por concepto de aprovechamiento de áridos y agregados en los ríos Yapacaní e Ichilo. Además de canalización de 800 metros en el sector Chancadora del Río Yapacaní. Son 16 empresas que trabajan en la canalización y explotación de áridos, además de particulares agremiados que realizan la explotación artesanal o manual.

Los recursos recaudados son reinvertidos en proyectos de defensivos, reforestación y mejoramiento de caminos que benefician a las comunidades colindantes con el río.



Canalización y explotación de áridos en el Río Yapacaní



Canalización del Río Ichilo en Sind. Chorolque

EDUCACIÓN AMBIENTAL

Acopio de 2.353 kilos de papel para reciclaje con el Proyecto "Conservemos el Medio Ambiente, mejoremos nuestras vidas reciclando la basura", apoyado por PADEM e implementado en las Unidades Educativas a través del concurso.



Acopio de papel resultado del concurso

6. MEDIO AMBIENTE

Otra actividad relevante de cuidado del medio ambiente fue el Concurso Intercolegial de Teatro Sobre Cuidado de Medio Ambiente, donde los estudiantes presentaron obras con alto contenido de concientización del cuidado del medio ambiente.



Concurso de teatro estudiantil



Día del árbol reforestación de las áreas verdes de la FINI

► RESIDUOS SÓLIDOS PARQUES Y JARDINES

Para mejorar la gestión operativa de recolección, transporte, aprovechamiento y disposición final de residuos sólidos, se logró la Ley de Tasa de Aseo Urbano y la firma de convenio con la Cooperativa de Electrificación Rural CRE, para el cobro de la tasa de aseo urbano, lo cual quedó en suspenso tras la puesta en marcha el cobro de un mes.



Actual botadero municipal



Construcción del nuevo relleno sanitario

27 toneladas de basura se recogen y se vierten diariamente al vertedero municipal. Para dar solución al problema de la basura actualmente se ejecuta el proyecto de relleno sanitario proyectado para 10 años, que comprende la construcción de 3 Celdas de Residuos Sólidos, Domiciliarios y 1 Hospitalario; un Área de Almacenamiento de Residuos Peligrosos, Sistema de Drenaje Pluvial, Sistema de Captación de Biogás, Sistema de Drenaje de Lixiviados, Pozos de Monitoreo Ambiental y cierre del Botadero Municipal.

7. OBRAS PÚBLICAS



Alcalde, Director de Obras Públicas y Supervisores en la Inspección

► REFACCIÓN U. EDUCATIVAS EN ÁREA URBANA



Refacción de baño U. Educativa Buenos Aires

20 unidades educativas del área urbano de Yapacaní fueron refaccionadas en la gestión 2019



Refacción U. Educativa César Banzer Allaga

► REFACCIÓN U. EDUCATIVAS EN ÁREA RURAL

21 unidades educativas refaccionadas en área rural de Yapacaní



Refacción de baño U. Educativa El Cóndor

Ejecución de proyectos educativos

No.	Detalle de Proyectos	Presp.	% Avance
1	Refacción de la U. Educativa Km. 35 Faja Norte	24.000,00	100,00%
2	Relleno para la U. Educativa de la central Puerto Grether	13.190,00	100,00%
3	Refacción de la cancha polifuncional de la U. Educativa Santa Cruz de la sierra de la comunidad de Puerto Avaroa	50.000,00	100,00%
4	Construcción de aula en la U. Educativa Marcelo Quiroga Santa Cruz	18.000,00	100,00%
5	Construcción de 2 aulas en la U. Educativa Germán Busch	84.000,00	100,00%
6	Refacción de la U. Educativa Puerto Grether	10.000,00	0,00%
7	Construcción de batería de baño en la U. Educativa Buenos Aires	40.959,44	100,00%
8	Construcción de la cancha polifuncional en la U. Educativa Arenales fase II	69.997,41	0,00%
9	Reacondicionamiento de un aula en la junta vecinal Jerusalén fase II	20.273,85	100,00%
10	Construcción de graderías en la cancha polifuncional de la U. Educativa Puerto Chore	50.190,00	100,00%
11	Contraparte para la construcción del módulo educativo en la U. Educativa Bolívar Km, 9	1.253.342,67	36,00%
12	Construcción embandado de la U. Educativa Juana Azurduy de Padilla	90.000,00	100,00%
13	Contraparte para la construcción del módulo educativo 12 de Octubre	439.041,82	40,00%
14	Construcción de telecentro en la U. Educativa simón bolívar ii	44.692,00	100,00%
15	Construcción. de un ambiente de confección textil en C.E.A. Yapacani	80.000,00	100,00%
16	Construcción de baño para la U. Educativa El Cóndor	15.000,00	100,00%
17	Construcción de un aula en la U. Educativa Nueva Jerusalén T.C.O. comunidad El Peligro	92.713,00	100,00%
18	Construcción de tinglado en el Centro de Educación Jesús Nazareno	250.000,00	100,00%
19	Construcción de aula en la U. Educativa T.C.O. Puerto Pallar	200.000,00	0,00%
20	Construcción de batería de baño en la U. Educativa La Ele	50.000,00	100,00%
21	Construcción de batería de baño en U. Educativa San Germán III	120.000,00	100,00%
22	Construcción baño en la U. Educativa de la central Cascabel	45.000,00	100,00%
23	Construcción de un aula en la U. Educativa 1ro, de Mayo San Germán	80.000,00	100,00%
24	Construcción de un aula en la U. Educativa Mariscal Sucre en la comunidad Villa San Isidro El Chore	60.000,00	100,00%
25	Construcción de tinglado en la U. Educativa Juana Azurduy de Padilla	250.000,00	100,00%
26	Construcción de tinglado en la U. Educativa Alianza Norte	250.000,00	100,00%
27	Construcción batería de baño en la U. Educativa Simón Bolívar	30.000,00	100,00%
28	Construcción de graderías en la U. Educativa San Isidro de la central Cóndor.	16.190,00	100,00%





Proyectos deportivos

No.	Detalle de los proyectos	Monto	% Avance
1	Construcción de tinglado de la cancha polifuncional de Nuevo Horizonte fase I	171.838,75	100%
2	Construcción de tinglado de la cancha polifuncional de Nuevo Horizonte fase II	57.988,94	100%
3	Construcción de cancha polifuncional barrio Jardín del Amboró	99.706,93	100%
4	Construcción de graderías en la cancha polifuncional del barrio Amoro II	29.993,85	100%
5	Construcción de gradería e iluminación de la cancha de fútbol del barrio Cristo la Respuesta	41.239,64	100%
6	Construcción enmallado de la cancha de futbol del barrio agua dulce	59.996,30	100%
7	Construcción de tinglado en la cancha polifuncional del barrio la Floresta	269.000,00	100%
8	Construcción de graderías y aceras en la cancha polifuncional del barrio villa Belén	69.992,02	100%
9	Construcción y enmallado de la cancha Distrital de El Cóndor fase II	14.997,36	100%
10	Construcción de graderías del barrio Oriental en la comunidad de Puerto Avaroa	39.996,09	100%
11	Construcción de batería de baño en la cancha polifuncional del barrio 6 de Agosto	39.963,37	100%
12	Construcción de enmallado en la cancha de fútbol del barrio Tarija	99.995,13	100%
13	Construcción de graderías en la cancha polifuncional del barrio Bolivia	29.965,21	100%
Total		1.024.673,59	100%



Fortalecimiento de escenarios deportivos

No.	Detalle de los proyectos	Monto	% Avance
1	Pintado de cancha polifuncional en la U. Educativa Gonzalo Ortiz	4.997,50	100%
2	Mantenimiento de cancha del Estadio Municipal Integración Bolivia	17.000,00	100%
3	Compra de reflectores para la cancha engramado de Puerto Grether	4.194,60	100%
4	Compra de reflectores para el campo deportivo de Campo Víbora	6.237,44	100%
5	Provisión de arco de fútbol 8 para la cancha del barrio 1ro. de Mayo	7.060,00	100%
6	Canalización de desagüe pluvial y relleno con material arenoso para la cancha de fútbol de San Germán	7.886,00	100%
7	Provisión y transporte de tierra negra para la cancha de Puerto Avaroa	14.988,00	100%
8	Limpieza de cancha fútbol de la U. Educativa Puerto Grether	14.903,48	100%
9	Adquisición de accesorios de reflectores para la cancha polifuncional de El Cóndor	9.998,28	100%
10	Mantenimiento de campos deportivos en pueblos intermedios varones	19.905,60	100%
11	Manteamiento de campos deportivos en pueblos intermedios - mujeres	14.897,96	100%
12	Provisión y colocado de arcos de fútbol barrio San Francisco	5.961,00	100%
Total		128.029,86	100%

Mejoramiento de calles Distrito I

No.	Detalle de los proyectos	Monto	% Avance
1	Canalización del Arroyo Hondo B/ 24 de Septiembre	19.920,00	100%
2	Construcción de acera en la cancha del B/ Avaroa	9.996,00	100%
3	Colocado de alcantarillas de h°a° para el B/ Alianza Norte	17.704,00	100%
4	Colocado de señalizaciones verticales para el B/ Alianza Norte	2.292,92	0%
5	Conexión al sistema de alcantarillado B/ Oriental	5.004,35	100%
6	Construcción de acera en el colegio Nac. Bolivia	4.999,54	100%
7	Colocado de alcantarillas de h°a° para B/ Oriental	12.773,00	100%
8	Provisión ripio bruto para el B/ Florida	11.992,80	100%
9	Provisión de 60 m3 de capa base para el B/ Florida	6.999,60	100%
10	Provisión de 84 m3 de ripio bruto Av. Juan de Dios Dias	3.994,20	0%
11	Provisión de 168 m3 de capa base para B/ Belén	19.597,20	100%
12	Colocado de alcantarillas de h°a° para el B/ 12 de Octubre	13.327,50	100%
13	Provisión de 384 m3 ripio zarandeado para el B/ Santa Cruz	19.196,16	100%
14	Provisión de 1444 m3 de capa base y 48 m3 ripio zarandeado menor a 3 barrios de Villa Santiago	19.598,88	100%
15	Provisión de 84 m3 de capa base y 12 m3 de ripio bruto para B/ España	9.985,56	100%
16	Provisión de 156 m3 de ripio zarandeado para el B/ Bibosi	9.742,20	100%
17	Construcción reductores de velocidad en B/ La Floresta	5.998,48	100%
18	Provisión de 132 m3 de capa base para B/ La Floresta	14.295,60	100%
19	Provisión de 72 m3 de capa base y 12 m3 de ripio zarandeado para el B/ El Norte	9.148,80	100%
20	Provisión de capa base de 84 m3 y colocado de alcantarillas de h°a° para el B/ Faja Norte	11.996,28	100%

Mejoramiento de calles Distrito I (cont.)

21	Colocado de alcantarillas de h*a° para el B/ San Bartolomé	14.406,00	100%
22	Provisión de 120 m3 de capa base, 48 m3 ripio zarandeado y colocado de alcantarillas de h*a° para el B/ Santa Rosa	24.918,80	100%
23	Provisión de 120 m3 de capa base y 96 m3 de material zarandeado para las calles del B/ El Carmen	19.639,20	100%
24	provisión y transporte de 84 m3 de capa base para el B/ Nueva Jerusalén	9.794,40	100%
25	Mejoramiento de calles del B/ San Francisco	9.398,70	100%
26	Colocado de alcantarillas de h*a° para el B/ Corata	22.860,48	100%
27	Construcción de 1 alcantarilla con tubos para el B/ Vida Nueva	19.991,35	0%
28	Mejoramiento de acceso al puente del B/ 1ro de Agosto	19.985,00	100%
29	Provisión de 96 m3 de ripio bruto y 228 m3 de ripio zarandeado para el B/ Integración del Norte	18.990,00	100%
30	Colocado de alcantarillas de h*a° para el B/ Manantial	4.065,38	100%
31	Provisión de 384 m3 de relleno bruto para el B/ Manantial	14.388,48	100%
32	Colocado de alcantarillas de h*a° para el B/ Nor Chichas	15.592,50	100%
33	Provisión de ripio zarandeado para el Distrito I	19.988,64	100%
Total		442.582,00	100%



Mejoramiento de calles Distrito II

No.	Detalle de los proyectos	Monto	% Avance
1	Colocado de tubos de alcantarillas de h°a° para el B/ Divino Niño	9.737,00	100%
2	Provisión de 120 m3 de ripio bruto y colocado de tubos de h°a° d= interno d=0.50 m para el B/ Las Palmeras	9.890,00	100%
3	Colocado de alcantarillas de h°a° de diámetro interno =1,00 m al ingreso del mercado municipal	10.788,00	100%
4	Provisión de 120 m3 de ripio zarandeado, 72 m3 de ripio bruto y colocado de tubos de h°a° d interno =0,60 m B/ Luis Espinal	13.060,00	100%
5	Colocado de tubos de h°a° d interno =0.60m - en el B/ Jardin del Amboró	6.487,00	100%
6	Provisión de 84 m3 de capa base B/ Santa Lucia	9.799,44	100%
7	Provisión de 360 m3 de ripio zarandeado y 120 m3 de ripio bruto para los barrios del Distrito II	28.482,00	100%
8	Provisión de 108 m3 de ripio bruto y 36 m3 de capa base para el B/ Mira Flores	9.468,00	100%
9	Provisión de 168 m3 de relleno bruto y 84 m3 de relleno limo arenoso para el B/ La Máxima	7.954,80	100%
10	Provisión de 96 m3 de ripio bruto para el B/ Los Majos	4.796,16	100%
11	Provisión de 60 m3 de ripio bruto y 60 m3 de capa base para el B/ Buenos Aires	9.984,00	100%
Total		120.446,40	100%

Mejoramiento de calles Distrito III

No.	Detalle de los proyectos	Monto	% Avance
1	Provisión de 48 m3 de capa base y colocado de 10 Pzas. de tubo de 800 mm para el B/ 21 de Junio	12.504,24	100%
2	Provisión de 240 m3 de material zarandeado para el Barrio/ Panamá	9.962,40	100%
3	Provisión de 72 m3 de material zarandeado para el B/ Nueva Esperanza	3.485,16	100%
4	Mantenimiento de calles del B/ 3 de Mayo	7.786,30	100%
5	Provisión de tubos de h°a° j-v para el B/ Las Lomas	2.997,00	100%
Total		36.735,10	100%

Atención en Emergencias por lluvias

No.	Detalle de los proyectos	Monto	% Avance
1	Recuperación de la estructura metálica del puente peatonal de aguas abajo en el Río Vibora en la Cooperativa Luna Nueva	5.720,00	100%
2	Limpieza de cunetas con retroexcavadora en el Distrito II	18.460,75	100%
3	Limpieza de cunetas y canales con retroexcavadora en el B/ Manantial, Integración del Norte y Corata Distrito I	19.870,53	100%
Total		44.051,28	100%

Mejoramiento de caminos vecinales

No.	Detalle de los proyectos	Monto Bs.	Ripiado ML	Puente cajón	% ejecución
1	Ripiado de camino en la central Puerto Grether	17.996,40	450,00		100%
2	Ripiado de camino en el sindicato 13 de Septiembre de la central Km. 18 Faja Norte	39.996,00	1.470,00		100%
3	Levantado de terraplén en el sindicato Tatumá	25.998,96	3.365,00		100%
4	Ripiado de camino en el sindicato Km. 9 Abanico	39.993,60	1.111,00		100%
5	Ripiado de camino en la central Km. 35 Faja Norte	5.366,40	112,00		100%
6	Ripiado de camino y colocado de alcantarillas de h ^o a ^o para el sindicato agrario Libertad Chore	39.945,04	40,00	Alcantarilla tubo	100%
7	Ripiado de caminos y alcantarillas de la central Km. 35 Faja Norte	146.822,57	4.805,00	puente cajón	100%
8	Ripiado y terraplén de camino sindicato Itily Las Petas	98.980,08	1.850,00		100%
9	Ripiado de camino y alcantarillas del sindicato agrario Nueva Jerusalén de la central 15 de Agosto	152.695,70	1.200,00		100%
10	Construcción de puente cajón en el B/ Integración del Norte del Distrito I	79.870,50		puente cajón	100%
11	Construcción de puente cajón en el sindicato San Juan de la central Cascabel	99.815,33		puente cajón	100%
12	Ripiado de camino y alcantarillas de la central Challavito	108.845,72	1.800,00		100%
13	Ripiado de camino en el sindicato San Juan de la central Cascabel	173.529,83	1.400,00		100%
14	Ripiado de camino y alcantarillas de la central Norte Ichilo	164.139,37	340,00	puente cajón	100%
15	Ripiado de camino y alcantarillado del sindicato Los Majos de la central Chore Víbora	172.077,62	1.400,00		100%
16	Ripiado de camino y alcantarillas en el sindicato agrario Torrico y 1ra. Majusal	165.409,80	3.500,00		100%
	Total	1.531.482,92	22.843,00	5	100%



Construcción de puentes

No.	Detalle de los proyectos	Monto	% Avance
1	Construcción de puente cajón en el sindicato San Juan de la central Cascabel	99.988,86	100%
2	Construcción de puente peatonal en sindicato Cerro Verde de la central Moiler Córdor	79.901,20	100%
3	Obras complementarias en puente cajón del B/ Heroínas	6.397,36	100%
4	Construcción de puente vehicular Av. Santa Cruz Dist. I	972.717,70	22%
5	Construcción de puente cajón en el B/ Integración del Norte del Dist. I	79.870,50	94%
6	Construcción de puente cajón en el B/ 1ro. de Mayo de San German	99.837,38	100%
	Total	1.338.713,00	83%

Construcción de alcantarillados

No.	Detalle de los proyectos	Monto	% Avance
1	Provisión de alcantarillas de h*a para área urbana de Puerto Chore	19.905,00	100%
2	Provisión de tubos de h*a d=800 mm, d= 500 mm y d= 400 mm para el Distrito VII San Germán	22.982,88	100%
3	Provisión de tubos de h*a d=1000mm, d=500mm y d=400mm para la junta vecinal Villa Amboró de la central Moiler Córdor	13.989,00	100%
4	Provisión de tubos de h*a para la comunidad Puerto Avaroa	49.995,00	100%
	Total	106.871,88	100%

Construcción de centros de capacitación

No.	Detalle de los proyectos	Monto	% Avance
1	Construcción de Centro de Capacitación Municipal de Mujeres del Distrito II	99.996,07	100%
2	Construcción del Centro de Capacitación Municipal de Cascabel	26.999,98	0%
3	Construcción de 2da. Fase de Centro Capacitación en la Cooperativa 15 de Agosto	25.645,46	100%
4	Refacción de la Sala de Capacitación del Sindicato Agrario Los Pozos	144.921,26	100%
	Total	297.562,77	100%



Obras de utilidad común

No.	Detalle de los proyectos	Monto	% Avance
1	Construcción de la Sub-Alcaldía de San Juan Campo Vibora	213.818,01	100%
2	Construcción de Sub-Alcaldía de Nuevo Horizonte	320.373,00	74%
3	construcción de la plazuela del barrio 29 de septiembre de la comunidad de san Rafael	39.507,56	100%
4	Relleno para la plaza de la comunidad de Puerto Chore	9.987,84	100%
5	Construcción pavimento rígido en los barrios 14 de Septiembre, Belén y 23 de Marzo	593.879,24	92%
6	Construcción de parque infantil en el B/ Santa Catalina	39.992,81	100%
7	Construcción de parque biosaludable en el B/ 24 de Junio	59.660,16	100%
8	Construcción de tinglado Mercado Municipal de San Germán	99.988,65	100%
9	Mejoramiento de calles del B/ Nueva Jerusalén	77.428,01	100%
10	Provisión de relleno bruto para el B/ Manantial	19.694,40	100%
11	Provisión de 2004 m ³ de relleno bruto en el sector del Mercado Municipal Patujú	350.000,00	100%
12	Provisión de ripio zarandeado max. 3 en Puerto Grether	14.966,16	100%
13	Provisión de 420 m ³ de capa base y 12 m ³ de ripio zarandeado para el B/ Santa Rosa	49.742,88	100%
14	Provisión de 108 m ³ de capa base y 48 de ripio bruto para el B/ Amboro I	14.987,40	100%
15	Provisión de 228 m ³ de capa base, 60 m ³ de ripio bruto, 60 m ³ de ripio zarandeado y Colocado de tubos de h ^o a° d. interno 0.50 m. en el B/ Cristo la Respuesta	38.746,68	100%
16	Reacondicionamiento de ambientes para SEGIP	27.660,42	100%
17	Construcción de pilastra y cámara séptica	7.194,76	100%
Total		1.977.627,98	97%



8. TRÁFICO Y TRANSPORTE



Mejoramiento del perímetro del Estadio Integración Bolivia

► MEJORAMIENTO DE CAMINOS ÁREA RURAL

La Dirección de Tráfico y Transporte encargada del mantenimiento y mejoramiento de caminos y calles, logró buen porcentaje de cumplimiento de los trabajos programados en los distritos rurales, alcanzando un 90,47 %.

Son 414 kilómetros de caminos mejorados, con maquinaria de Oruga, Motoniveladora y volquetas, trabajos diversos que van desde apertura de caminos, terraplén, perfilado, nivelado, limpieza de drenajes y limpieza de cunetas.



Mejoramiento de camino con Motoniveladora



Mejoramiento de camino con Oruga



Mejoramiento de camino con Pala

Centrales campesinas beneficiarias con el mejoramiento de caminos

No.	Detalle de proyectos	% de ejecución	Cant. Km.
1	Zona Sur	100	44,00
2	Chore Km. 12	100	24,00
3	Litoral Km. 21	100	20,00
4	Moiler Avaroa	100	30,00
5	Moiler Cóndor	100	30,00
6	San Germán	100	36,00
7	Nuevo Horizonte	100	15,00
8	Puerto Avaroa	100	24,00
9	Puerto Grether	100	14,00
10	Norte Ichilo	100	10,00
11	Majusal	100	10,00
12	Puerto Chore	100	24,00
13	Cascabel	100	20,00
14	Chore Vibora	100	24,00
15	Challavito	100	12,00
16	Indígena Los Pozos	100	12,00
17	15 de Agosto	100	16,00
18	Km. 18 Faja Norte	100	24,00
19	Boquerón Zamora	100	24,00
20	Tercera Faja Norte	0	0,00
21	Km. 35 Faja Norte	0	0,00
	Total	90.48	413,00

MEJORAMIENTO DE CAMINOS PUEBLOS INTERMEDIOS

No.	Detalle de proyectos	% de ejecución	Cant. Km.
1	San Rafael	100	5
2	Naranjal	100	10
3	El Chore	100	7,5
4	San Andrés	100	5
5	10 de Agosto	100	5
6	Jerusalén	100	2,5
7	Bolívar	100	2,5
8	El palmar	100	7,5
9	3 de Mayo	100	2,5
10	El Cóndor	100	2,5
11	San Germán	100	20
12	Nuevo Horizonte	100	15
13	Puerto Avaroa	100	5
14	Puerto Grether	100	5
15	Campo Vibora	100	15
16	Puerto Chore	100	5
17	15 de Agosto	100	2,5
18	Mira Flores	0	0
19	La Pista	0	0
	Total	89,47	117,5

MEJORAMIENTO DE CALLES DISTRITO I

Se realizó mantenimiento y mejoramiento de 129 kilómetros de calles en 30 barrios del Distrito I, trabajos que van desde un perfilado, hasta rípiado.



Mejoramiento de calles en Distrito I

MEJORAMIENTO DE CALLES DISTRITO II

En el Distrito II son 198 kilómetros de mantenimiento de calles, en 35 barrios.



Mantenimiento de calles en el Distrito II

9. ORDENAMIENTO TERRITORIAL



Entrega de homologación de mancha urbana en Campo Víbora

► UNIDAD DE PLAN REGULADOR

Trámites de homologación de las manchas urbanas

No.	Centros poblados de Yapacaní	Solicitud de Homologación	Estado actual
1	Campo Víbora Palmar del Norte	si	Homologado con resolución ministerial
2	El Chore	si	En proceso de subsanación
3	Nuevo Horizonte	si	Con aprobación municipal para homologación con Resolución Ministerial
4	El Palmar	si	En proceso de subsanación
5	Puerto Avaroa	si	Con aprobación municipal para homologación con Resolución Ministerial
6	Puerto Chore	si	Subsanado en espera de suficiencia técnica
7	El Naranjal	si	En proceso de subsanación
8	Los Pozos	si	En proceso de subsanación
9	San Rafael	si	En proceso de subsanación
10	15 de Agosto	si	En proceso de subsanación
11	San Rafael	si	En proceso de subsanación

Centros poblados en proceso de homologación

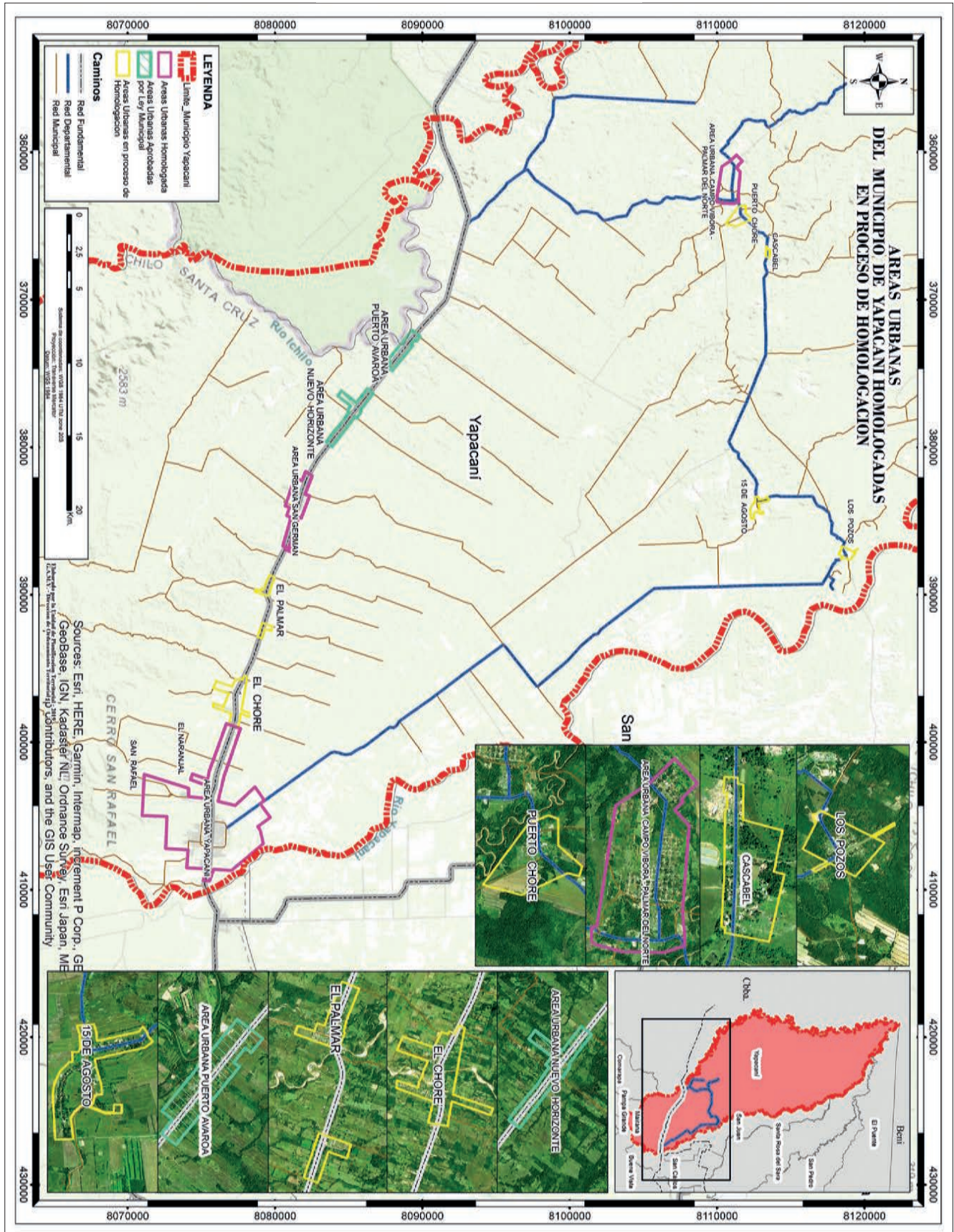

Regulación de edificaciones y urbanizaciones

No.	Detalle de procedimientos	Cant.
1	Aprobación de proyectos de edificaciones	76,00
2	Notificación a construcciones clandestinas	188,00
3	Proyectos de Urbanización presentados	14,00
4	Aprobación de proyectos de urbanización	3,00
Total		281,00

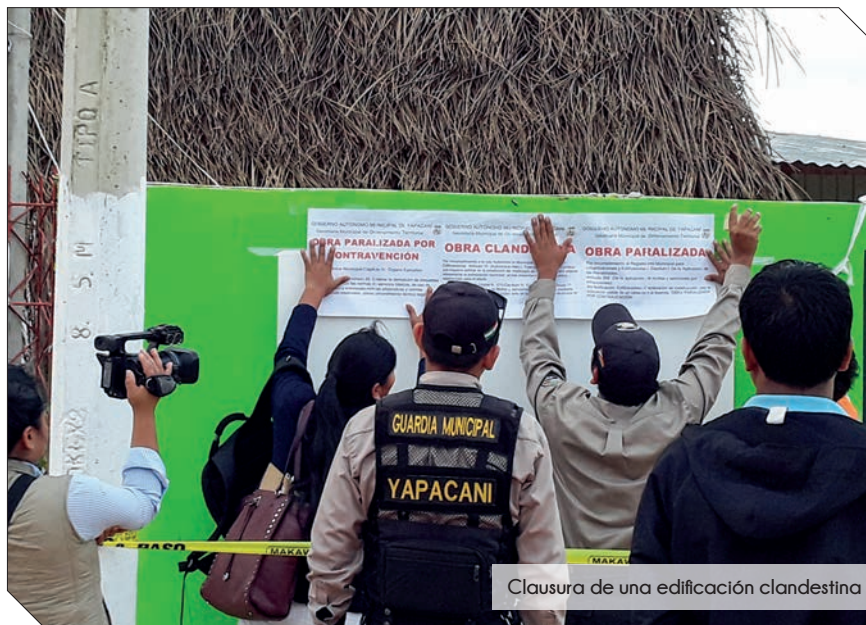

Clausura de una edificación clandestina

DENSIFICACIÓN DE LA RED GEODÉSICA MUNICIPAL

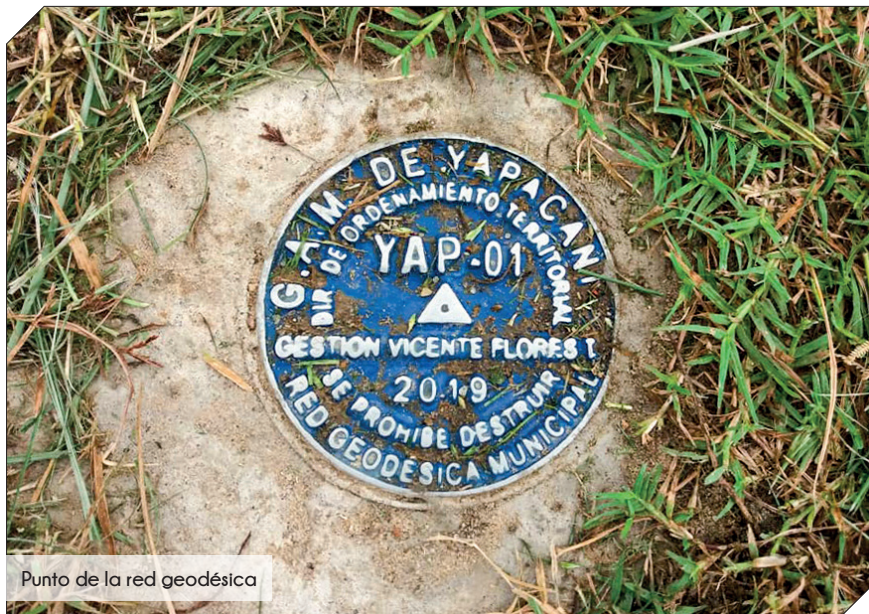

Punto de la red geodésica

La densificación de la red geodésica municipal, permite contar con un sistema único de coordenadas para trabajos de topografía y geodesia, para evitar las sobre posiciones de predios.

ACTUALIZACIÓN DE PLANIMETRÍA GEO REFERENCIADO DE SAN GERMÁN Y ÁREA URBANA DE YAPACANI

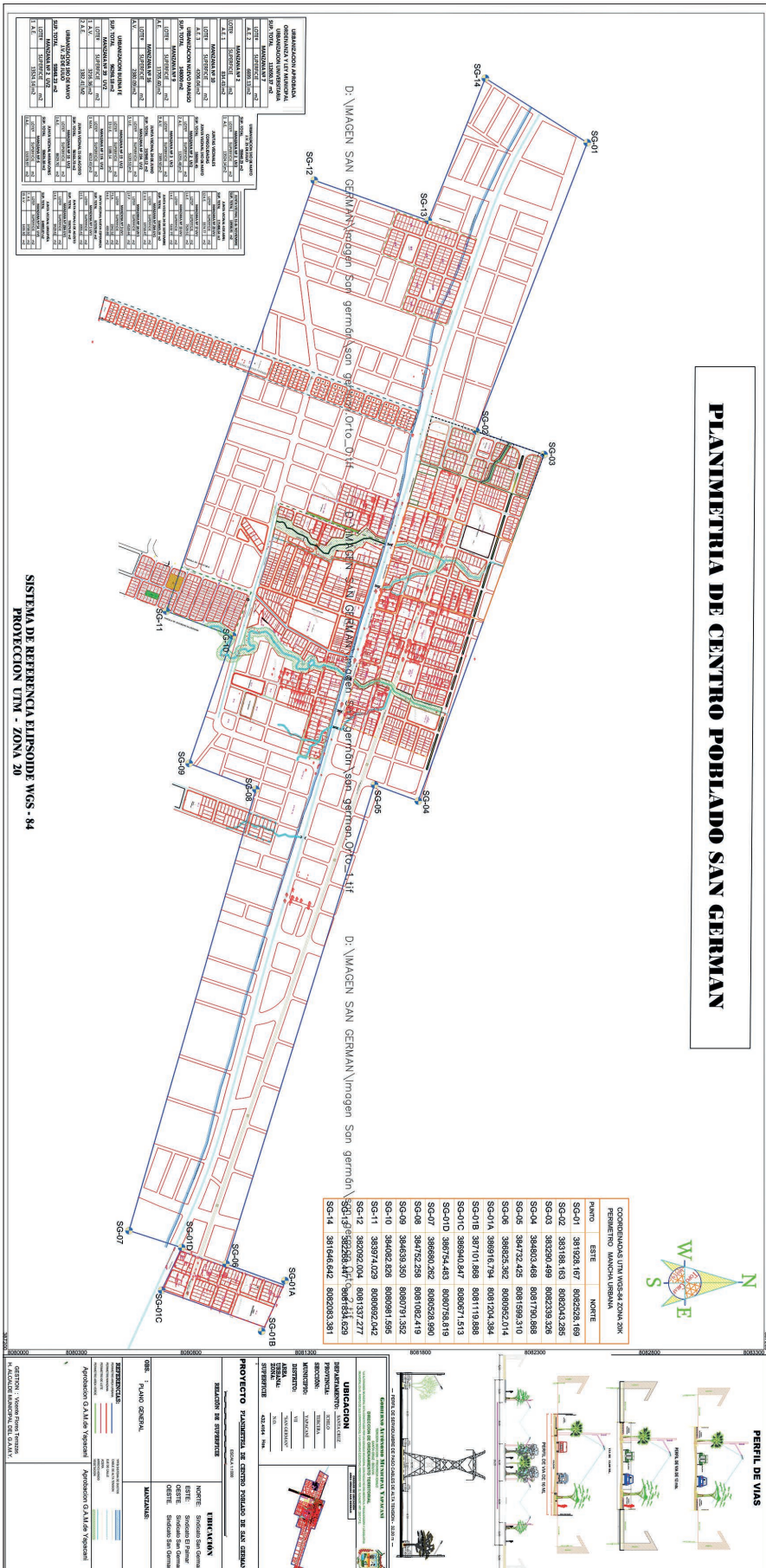

Planimetría geo referenciado de San Germán

► **UNIDAD DE CATASTRO**

ACTUALIZACIÓN CATASTRAL ÁREA URBANA DE YAPACANÍ

En la gestión 2019 se realizó la actualización catastral en 34 barrios del área urbana de Yapacaní.



Foto 118: Actualización catastral de Yapacaní

► **UNIDAD DE ASESORÍA LEGAL**

Se realizó la regularización de las áreas de sesión de dominio municipal de los B/ Heroínas y Santa Cruz, sub alcaldía de San Germán, ITSA San Germán y el nuevo edificio del Concejo Municipal de Yapacaní.

También se regularizó el derecho propietario de 61 predios con la Ley 247.

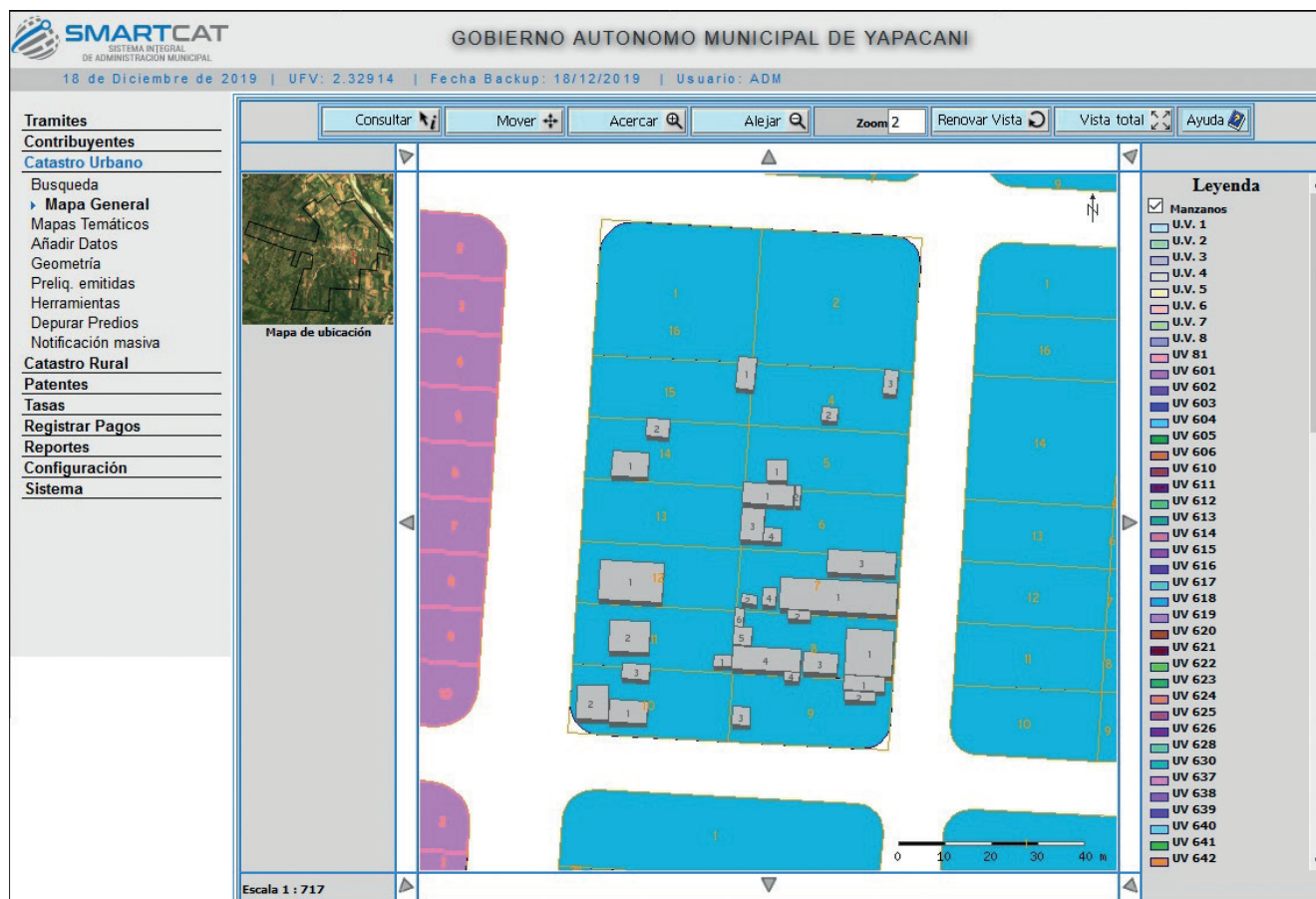
10. FINANZAS

PRESUPUESTO 2019 POR FUENTE DE FINANCIAMIENTO

Fig. Org	Detalle	Presup. Inicial	Saldos caja banco	Modificación	Presup. 2019	Presup. Vigente más saldos caja banco	Percibido en 2019	Faltante
41-113	Coparticipación Tributaria	40437224,00	2829870,22	1.543610,00	41.980834,00	44.810.704,22	41.582.410,85	-398.423,15
41-119	Impuesto Derivado de Hidrocarburos	8.992.658,00	750.514,49	0,00	8.992.658,00	9.743.172,49	7.476.477,59	-1.516.180,41
20-210	Recursos Propios	12.730.000,00	331.764,48	0,00	12.730.000,00	13.061.764,48	8.440.259,90	-4.289.740,10
20-230	Recursos de Aírdos	4.037.340,00	4.068.870,75	0,00	4.037.340,00	8.106.210,75	3.085.283,24	-952.056,76
41-121	Patentes Petroleras	0,00	75.408,12	974.159,43	974.159,43	1.049.567,55	974.159,43	0,00
20-210	Recursos Hospital	3.100.000,00	0,00	0,00	3.100.000,00	3.100.000,00	2.295.150,58	-804.849,42
42-220	Regalías	0,00	1.301.857,78	3.706.934,80	3.706.934,80	5.008.792,58	1.802.080,40	-1.904.854,40
42-230	Regalías	0,00	36.346,43	595.304,56	595.304,56	631.650,99	0,00	-595.304,56
92-230	Préstamos	0,00	0,00	11.528.020,16	11.528.020,16	11.528.020,16	0,00	-11.528.020,16
87-230	Donación Interna	0,00	0,00	0,00	0,00	0,00	409.847,33	409.847,33
41-119	Recursos de FDI	2.796.689,00	1.711.828,61	3.388.761,60	6.185.450,60	7.897.279,21	4.287.833,34	-1.897.617,26
41-111	Recursos de Programa Evo Cumple	60.442,00	0,00	23.832.054,83	23.892.496,83	23.892.496,83	22.510.405,04	-1.382.091,79
43-314	Corporación Andina y Fomento	3.250.347,00	0,00	1.467.263,00	4.717.610,00	4.717.610,00	2.641.551,66	-2.076.058,34
	TOTAL	75.404.700,00	11.106.460,88	47.036.108,38	122.440.808,38	133.547.269,26	95.505.459,36	-26.935.349,02

EJECUCIÓN FINANCIERA 77.4%

No.	Cat. Programática	Presup. Vigente	Ejecutado	Saldo	% de Ejecución
1	Ejecutivo municipal	9.746.719,13	9.734.949,44	11.769,69	99,88
2	Concejo municipal	2.451.482,45	2.437.702,20	13.780,25	99,44
3	Promoción y fomento a la producción agropecuaria	1.085.000,00	776.562,02	308.437,98	71,57
4	Saneamiento básico	1.519.423,00	516.396,54	1.003.026,46	33,99
5	Desarrollo y preservación del medio ambiente	4.982.556,80	1.668.952,81	3.313.603,99	33,50
6	Limpieza urbana y rural	2.190.000,00	2.180.000,00	10.000,00	99,54
7	Alumbrado público	797.000,00	734.602,33	62.397,67	92,17
8	Infraestructura urbana y rural	7.357.675,06	4.279.285,42	3.078.389,64	58,16
9	Construcción y mantenimiento de caminos vecinales	6.188.181,08	4.779.963,99	1.408.217,09	77,24
10	Servicio de catastro urbano y rural	885.000,00	876.065,86	8.934,14	98,99
11	Servicios de salud	21.736.325,43	16.909.600,76	4.826.724,67	77,79
12	Educación	10.105.069,05	9.179.827,74	925.241,31	90,84
13	Desarrollo y promoción del deporte	1.622.049,50	1.305.315,25	316.734,25	80,47
14	Programa cultura	180.020,00	177.406,00	2.614,00	98,55
15	Turismo	945.000,00	15.135,63	929.864,37	1,60
16	Promoción y políticas de género	2.831.331,00	2.223.701,20	607.629,80	78,54
17	Defensa y protección de la niñez y familia	235.500,00	210.320,61	25.179,39	89,31
18	Vialidad y transporte público	1.443.000,00	1.238.901,57	204.098,43	85,86
19	Control y regulación de mercados	599.000,00	579.699,20	19.300,80	96,78
20	Prevención de riesgos y desastres naturales	1.156.688,37	80.000,00	1.076.688,37	6,92
21	Servicios de seguridad ciudadana	399.654,00	385.822,00	13.832,00	96,54
22	Fortalecimiento institucional, incluye transferencias a control social	1.658.957,00	1.552.406,70	106.550,30	93,58
23	Partida no asignable a programas	336.412,17	0,00	336.412,17	0,00
24	Partidas no asignables a programas déudas	2.393.542,30	2.278.399,50	115.142,80	95,19
	Total	82.845.586,34	64.121.016,77	18.724.569,57	77,40

EJECUCIÓN PROYECTOS UPRE

No.	Proyecto	Presup. Vigente	Ejecutado	Saldo	% ejecución
1	Mercado Municipal Patujú	16.800.000,00	16.446.327,16	353.672,84	97,89
2	Estadio Municipal Integración Bolivia	5.146.702,36	5.146.702,30	0,06	100,00
	Total	21.946.702,36	21.593.029,46	353.672,90	98,39

EJECUCIÓN PROYECTOS FONDO DE DESARROLLO INDÍGENA FDI

No.	Proyecto	Presup. Vigente	Ejecutado	Saldo	% ejecución
1	Const. Y equipamiento Centro de Acopio de Leche Zona Sur	539.999,96	539.933,93	66,03	99,99
2	Const. Y equipamiento Centro de Acopio de Leche Moiler Avaroa	539.999,96	536.925,66	3.074,30	99,43
3	Const. Y equipamiento Centro de Acopio de Leche El Cóndor	359.999,93	359.586,57	413,36	99,89
4	Puente Postensado Cooperativa Luna Nueva San Germán	1.425.309,51	699.694,18	725.615,33	49,09
5	Puente Postensado Sind. Gualberto Villarroel	792.133,60	789.762,22	2.371,38	99,70
6	Puente vehicular Río San José	1.799.841,91	1.156.471,44	643.370,47	64,25
7	Puente vehicular Sind. 18 de Noviembre Pto. Avaroa	545.927,38	539.843,30	6.084,08	98,89
8	Puentes cajón central Choré Vibora	403.102,94	398.890,31	4.212,63	98,95
	SUB-TOTAL	6.406.315,19	5.021.107,61	1.385.207,58	78,38

EJECUCIÓN PROYECTOS CON REGALÍAS DEPARTAMENTALES

No.	Proyecto	Presup. Vigente	Ejecutado	Saldo	% ejecución
1	Módulo educativo Bolívar Km. 9	1.253.342,67	152.846,67	1.100.496,00	12,20
2	Módulo educativo 12 de Octubre	439.041,82	439.041,82	0,00	100,00
3	Enlosetado de calles diestro II	1.639.214,17	641.195,01	998.019,16	39,12
4	Puente en Río Vibora Central Norte Ichilo	557.646,50	0,00	557.646,50	0,00
5	Puente en el Sind. 16 de Julio Central Challavito	222.891,20	86.918,81	135.972,39	39,00
6	Puente vehicular en la Av. Santa Cruz distrito I	272.401,00	271.722,35	678,65	99,75
	Total	4.384.537,36	1.591.724,66	2.792.812,70	36,30

EJECUCIÓN PROYECTOS CON LA CORPORACIÓN ANDINA DE FOMENTO CAF

No.	Proyecto	Presup. Vigente	Ejecutado	Saldo	% ejecución
1	Ampliación sistema alcantarillado sanitario y PTAR Yapacaní	12.612.463,29	1.084.443,13	11.528.020,16	8,60
2	Relleno sanitario de Yapacaní	1.778.366,16	429.307,19	1.349.058,97	24,14
Total		14.390.829,45	1.513.750,32	12.877.079,13	10,52

EJECUCIÓN PROYECTOS CON FPS

No.	Proyecto	Presup. Vigente	Ejecutado	Saldo	% ejecución
1	Ampliación de sistema de agua potable en Nuevo Horizonte Km. 35	43.040,00	42.897,23	142,77	99,67
2	Ampliación de sistema de agua potable Km. 7 Faja Norte	217.466,00	217.418,65	47,35	99,98
3	Sistema de agua potable en el Sind. Gualberto Villarroel	646.260,63	401.510,06	244.750,57	62,13
4	Ampliación de sistema de agua potable en Moiler Avaroa	116.721,68	19.680,00	97.041,68	16,86
5	Sistema de agua potable en el Sind. Transversal	165.823,49	14.770,50	151.052,99	8,91
6	Ampliación de sistema de agua potable en el Sind. San Jorge	150.386,15	12.853,30	137.532,85	8,55
7	Sistema de agua potable en el Sind. Hans Grether	255.071,24	27.636,40	227.434,84	10,83
8	Ampliación de sistema de agua potable Km. 7 Faja Norte Fase II	1.210.000,68	911.182,00	298.818,68	75,30
9	Sistema de agua potable Sind. 1ro. De Mayo	768.528,69	564.296,33	204.232,36	73,43
Sub Total		3.573.298,56	2.212.244,47	1.361.054,09	61,91
Total		133.547.269,26	96.052.873,29	37.494.395,97	71,92

11. UNIDAD DE TRANSPARENCIA Y LUCHA CONTRA LA CORRUPCIÓN



Red de jóvenes contra la corrupción capacitando a estudiantes

La Unidad de Transparencia Municipal con el objetivo de fortalecer la prevención institucional en el gobierno Autónomo Municipal de Yapacaní, realizó actividades importantes de capacitación sobre la ética y valores integrales tanto a público interno y público externo. Esta unidad cuenta con una Red fortalecida de Jóvenes que realizan actividades de réplica de capacitaciones y participaciones en diferentes eventos con el fin de promocionar una cultura de transparencia.

12. INTENDENCIA MUNICIPAL



La Intendencia Municipal para cumplir con su objetivo de controlar los servicios, los comercios y sobre todo el orden y el cumplimiento de las normas emanadas del ejecutivo y legislativo municipal, realizaron las siguientes actividades:

- ▶ Reordenamiento permanente de las ferias de los jueves, ferias dominicales y ferias sectoriales de la avenida Epifanio Ríos.
- ▶ Control permanente de centros de expendio y consumo de bebidas para garantizar cumplimiento de horarios y condiciones higiénicas
- ▶ Controles rutinarios y operativos de productos vencidos tanto en el área urbana de Yapacaní y los centros poblados del área rural.

- ▶ Controles de productos cárnicos y control de balanzas.
- ▶ Control de comedores en mercados, pensiones y restaurants.
- ▶ Control de panaderías y pastelerías para verificar carnet sanitario, uniforme y condiciones de higiene.
- ▶ Apoyo en el ordenamiento de tráfico y participación en operativos conjuntos de la Policía, Defensoría y Slim, de la Unidad Forestal y otros.



Control de productos cárnicos en las ferias dominicales

Staff

SISTEMATIZACIÓN Y REDACCIÓN:

Ramiro Peredo Angulo

DISEÑO Y DIAGRAMACIÓN:

David R. Arteaga Rojas

DIRECCIÓN:

Vicente Flores Terrazas

Marzo 2020

GOBIERNO
AUTÓNOMO
MUNICIPAL DE
YAPACANÍ

Publicado por:
HD Comunicaciones
Impresiones y servicios

**CIMIEN!OS**

MEMORIA ANUAL 2019



Calle Daniel Salamanca Plaza 1° de Mayo / Telef. Fax: 933 6111
facebook@yapacaniproductiva - Institucional
@expoyapacani - Todo sobre la feria
@gestionyapacani - Notas municipales

www.yapacani.gob.bo