

YAPACANÍ

Gobierno Autónomo Municipal



ESTADIO DE FÚTBOL - INTEGRACIÓN BOLIVIA



La cuestión, es la gestión



2017

ANUARIO

Vicente Flores Terrazas
ALCALDE 2015-2020



Téc. Vicente Flores Terrazas

ALCALDE



Basilio Villcazana Durán

SECRETARIO MUNICIPAL ADMINISTRATIVO



Abg. Ana Isabel Dueñas Vigabriel

DIRECTORA DE DESARROLLO HUMANO



Abg. Esteban Terrazas Garibay

DIRECTOR ORDENAMIENTO TERRITORIAL



Lic. Carola Sosa Guzmán

DIRECTORA MUNICIPAL DE SALUD DIMUS



Julián Torrico López

DIRECTOR DE TRÁFICO Y TRANSPORTE



Ing. Noé Coca Cáceres

DIRECTOR DE DESARROLLO AGROPECUARIO



Téc. Teodoro Serrudo Rodríguez

DIRECTOR DE MEDIO AMBIENTE



Ing. Juan Carlos Balcázar Muruchi

DIRECTOR DE OBRAS PÚBLICAS



Lic. Hernán Valles Fernández

DIRECTOR DE FINANZAS



Abg. Jinmy Chávez Hidalgo

DIRECTOR JURÍDICO



BIOGRAFÍA



Vicente Flores en el Senado de la Nación Argentina



Vicente Flores recibe Galardón

Vicente Flores Terrazas es Técnico Superior Agropecuario y agricultor, nacido en Yapacaní el 22 de enero de 1970, casado y tiene tres hijos.

Sus estudios primarios realizó en las unidades educativas Bolívar del Km. 9, Mariscal Sucre de Chore y Cesar Banzer Aliaga de Yapacaní. El nivel secundario concluyó en el Centro de Educación Media del Adulto CEMA Yapacaní.

Su estudio superior realizó en la Unidad Académica Yapacaní, actualmente llamado FINI de la UAGRM, formó parte de los fundadores y se graduó en 1999 como Técnico Superior de la segunda promoción de la Carrera Agropecuaria.

Como profesional trabajó 12 años en diferentes organizaciones de desarrollo, entre ellos, Proyecto de Desarrollo de Área PDA Santa Cruz financiada por Visión Mundial, en CETEFOR Bolivia y MASRENA instituciones forestales.

Su vocación de servicio permitió ejercer cargos sindicales desde el año 2008, fue elegido dirigente de su Cooperativa "2 de Abril", posteriormente de la Central y en la gestión 2013 - 2014 miembro del Directorio de la Federación Sindical de Comunidades Interculturales de Productores Agropecuarios de Yapacaní FSCIPAY.

En 2014 Vicente Flores fue elegido como representante de su organización para participar de las elecciones internas para candidato de alcalde. Su cualidad de hombre equilibrado y visionario, le llevaron al triunfo en las internas ganando en su central, federación y finalmente por las organizaciones de Yapacaní; el 2 de diciembre del 2014 fue proclamado candidato del MAS - IPSP para alcalde de Yapacaní.

En las elecciones subnacionales del domingo 29 de marzo del 2015, se proclamó ganador absoluto convirtiéndose de esta manera en alcalde de Yapacaní.

En estos dos años y medio de gestión se destacó en la región, como el Alcalde de mayor gestión de recursos de grandes obras de impacto social, Esta cualidad permitió a Vicente Flores acreedor del galardón internacional, denominado "Gobernador Enrique Tomas Cresto" por el Honorable Senado de la Nación de la Argentina, por su aporte al desarrollo de Latinoamérica.

Índice

1. INFORMACIÓN DEL MUNICIPIO	2
2. DOS AÑOS Y MEDIO DE GOBIERNO DEL ALCALDE VICENTE FLORES	3
3. DESARROLLO HUMANO	8
4. SALUD	14
5. DESARROLLO PRODUCTIVO	16
6. MEDIO AMBIENTE	19
7. OBRAS PÚBLICAS	24
8. TRAFICO Y TRANSPORTE	40
9. ORDENAMIENTO TERRITORIAL	45
10. COMUNICACIÓN, UNA ESTRATEGIA PARA EL DESARROLLO	48
11. FINANZAS	50
12. ÓRGANO LEGISLATIVO	53

PRESENTACIÓN

En cumplimiento a la Carta Orgánica Municipal de Yapacaní que en su numeral 25 del Art. 39 faculta presentar informes de rendición de cuentas en audiencias públicas sobre la ejecución del Programa de Operaciones Anual y el Presupuesto.

En este marco, como Alcalde del Gobierno Autónomo Municipal de Yapacaní es nuestra misión y una responsabilidad ante el pueblo de Yapacaní de presentar la información, como parte de la eficiencia de la administración de los recursos públicos de la gestión 2017.

En este anuario les compartimos todos los logros alcanzados por cada Dirección, en relación a las grandes metas trazadas en nuestra gestión y plasmados en el Plan Territorial de Desarrollo Integral PTDI, Plan Operativo Anual POA y nuestro Plan de Gobierno. Además, las gestiones realizadas de la mano de los Concejales y la dirigencia de las organizaciones sociales, ante otras fuentes de financiamiento, para conseguir megaproyectos de impacto para el desarrollo de Yapacaní.

Este documento tanto impreso y digital, contiene información sistematizada útil y necesaria que está a disposición no solo para nuestro público interno de las diferentes Direcciones, sino de todos los estantes y habitantes de Yapacaní quienes formamos parte de los grandes cambios que estamos proyectando en nuestro municipio.

Finalmente hago público el reconocimiento a todos los Concejales, Servidores Públicos de esta importante institución de desarrollo que es el Gobierno Autónomo Municipal de Yapacaní y a los Dirigentes de las diferentes organizaciones sociales por la calidad de trabajo, dedicación y compromiso alcanzado, por nuestro pueblo que se proyecta a ser un municipio de mayor crecimiento de la región.



Vicente Flores Terrazas
HONORABLE ALCALDE
MUNICIPAL DE YAPACANI

1. INFORMACIÓN DEL MUNICIPIO



Yapacaní Av. principal Epifanio Ríos

FUNDACIÓN

La historia de Yapacaní se remonta mucho antes de la Guerra del Chaco, cuando ya habitaban este territorio los “Yuquis” y Yuracarés – Mojeño.

En 1933 el Coronel German Busch organizó un campamento de entrenamiento militar para la guerra del Chaco en Puerto Grether.

En 1937 se realizó la primera ocupación de tierras en Yapacaní con inmigrantes del valle, altiplano y oriente boliviano, bajo el denominativo de “Colonización” llegando a 200 familias en 1939 y luego abandonaron quedando a 20 familias en la década de los 50.

El 2do. Periodo de colonización planificada se inicia en 1958 con familias voluntarias, lo cual perdura hasta nuestros días.

Como municipio Yapacaní se crea el 13 de marzo de 1990 mediante ley 1144 como tercera sección municipal de la provincia Ichilo.

Se considera como fecha festiva y de fundación el 1ro. De mayo puesta por los inmigrantes del municipio ya que su origen era campesino y obrero.

POBLACIÓN

Yapacaní es el 7mo. Municipio del país con promedio anual de crecimiento más alto. Según el último Censo INE 2012 tiene

50.558 habitantes. Y según proyección de crecimiento poblacional, al 2018 Yapacaní tendría 70.289 habitantes.

IDENTIDAD

Yapacaní se caracteriza por ser un municipio Intercultural, conformado por población inmigrante de diversas regiones del país y por los pueblos indígenas originarios campesinos, se la conoce como la “pequeña Bolivia”.

ORIGEN DEL NOMBRE

Yapacaní hace referencia a un ave de pesado vuelo denominado Ishete en la lengua Yuracaré que en castellano significa “Yacamí”, ave que habitaba en las orillas del río por lo que este adquiere el nombre de ave como “Río Yapacaní”, nombre que posteriormente los habitantes también adoptan para el lugar.

Datos de Producción

No.	Detalle	Cantidad
1	Producción de arroz anual	31.799,2 hectáreas
2	Producción de soya anual	6.217,9 hectáreas
3	Producción de leche diario	120.000 litros
4	Población de ganado vacuno	71.774 cabezas
5	Producción de peces anual	1.000 toneladas
6	Producción de miel anual	70 toneladas
7	Producción de cítricos anual	4.660,7 hectáreas



2. DOS AÑOS Y MEDIO DE GOBIERNO DEL ALCALDE VICENTE FLORES



Vista aérea avance Estadio FIFA Integración Bolivia

225.5 MILLONES DE BOLIVIANOS EN GESTIÓN

Jueves 19 de octubre del 2017 Vicente Flores fue galardonado como uno de los mejores alcaldes de Bolivia, por el Honorable Senado de la Nación Argentina, por el aporte al desarrollo de Latinoamérica y su lucha por el bienestar de la sociedad.

Esta distinción internacional y su compromiso por Yapacaní de una autoridad visionaria, se refleja en la gestión de 42 proyec-

tos que suman 225.817.291 Bs., en lo que va la media gestión o los dos años y medio del Alcalde. Esta cifra es aproximadamente igual al monto de 4 años de presupuesto de POA de la Alcaldía, que está permitiendo cumplir las grandes metas propuestas para los 5 años de Gobierno y alcanzar el desarrollo de un municipio referente por su crecimiento.

A continuación, el desglose de los 42 proyectos que benefician a los 70.282 habitantes de Yapacaní.

Educación, Deporte, Mercado y calles

No.	Financiamiento	Proyectos	Monto Bs.	% Ejec.
1	UPRE	Módulo Educativo Don Bosco	6.872.654,56	100%
2		Módulo Educativo Franz Tamayo	6.872.654,56	100%
3		Módulo Educativo Simón Bolívar I	6.872.654,56	100%
4		Módulo Educativo Los Pozos	1.486.945,13	100%
5		Coliseo Campo Vibora	4.213.900,00	100%
6		Tinglado con Graderías U.E. Naranjal	628.738,90	100%
7		Estadio de Fútbol FIFA Integración Bolivia	40.846.661,00	30%
8		Mercado Municipal	40.000.000,00	0%
9		Pavimento de calles área urbana	3.000.000,00	20%
Sub Total			110.794.208,71	



Inauguración M. Educativo S. Bolívar



Módulo Educativo Franz Tamayo



Módulo Educativo Don Bosco



Módulo Educativo Los Pozos



Coliseo Campo Vibora



Tinglado con graderías en la U. Educativa Naranjal



30% de avance Estadio Integración Bolivia



El mercado municipal acogerá a estas comerciantes



2.8 Km. de pavimento de las calles



Pavimento cambia la imagen de las calles

2. DOS AÑOS Y MEDIO DE GOBIERNO DEL ALCALDE VICENTE FLORES

Viviendas Sociales

No.	Financiamiento	Proyectos	Monto Bs.	% Ejec.
1	VIVIENDAS SOCIALES	Mejoramiento, Refacción y Ampliación de 80 viviendas FASE I	4.717.955,00	100%
2		Mejoramiento, Refacción y Ampliación de 91 viviendas FASE III	4.630.530,00	100%
3		Construcción de 90 Viviendas nuevas FASE IV	6.309.845,78	100%
Sub Total			15.658.330,78	



2. DOS AÑOS Y MEDIO DE GOBIERNO DEL ALCALDE VICENTE FLORES

Servicios Básicos - Agua

No.	Financiamiento	Proyectos	Monto Bs.	% Ejec.
1	PROYECTO MI AGUA IV	Ampliación Sistema de Agua Potable Sind 23 de marzo	327.678,24	100%
2		Ampliación Sistema de Agua Potable Sind 3 cruces	313.872,26	100%
3		Ampliación Sistema de Agua Potable 3ra. Transversal	278.230,00	Aprobado
4		Ampliación Sistema de Agua Potable N. Horizonte Km 35 FC	491.362,00	Aprobado
5		Construcción de Sistema de Agua Potable Sind. Gualberto Villarroel	282.909,00	Aprobado
6		Construcción de Sistema de Agua Potable Sind. Hans Grether	288.481,00	Aprobado
7		Construcción de Sistema de Agua Potable Sind. Km 7 FN	515.474,00	Aprobado
8		Construcción de Sistema de Agua Potable Sind. 1ro. De mayo	283.404,00	Aprobado
9		Construcción de Sistema de Agua Potable Sind. San Jorge	255.337,00	Aprobado
10	PROYECTO MI POZO	Perforación de Pozo Com. Bolivar Km. 9	312.000,00	80%
11		Perforación de Pozo B/Integración del Norte I	312.000,00	80%
12		Perforación de Pozo Com. San Rafael	312.000,00	0%
13		Perforación de Pozo Urb/ La Veloz del Ichilo	312.000,00	5%
14		Perforación de Pozo Urb/ Transp. Mixto Yapacaní	312.000,00	0%
15		Perforación de Pozo Coop. El Chore	312.000,00	100%
16		Perforación de Pozo Sind. Itlily Alto	312.000,00	0%
Sub Total			5.220.747,50	



2. DOS AÑOS Y MEDIO DE GOBIERNO DEL ALCALDE VICENTE FLORES

Saneamiento Básico

No.	Financiamiento	Proyectos	Monto Bs.	% Ejec.
1	EMAGUA	Sistema de Alcantarillado Sanitario 2da Fase	66.675.575,98	23%
2	CAF - GAMY	Implementación de relleno sanitario Municipal	5.276.234,58	0%
Sub Total			71.951.810,56	



Drenaje en la construcción de alcantarillado

Apoyo a la producción

No.	Financiamiento	Proyectos	Monto Bs.	% Ejec.
1	MI RIEGO	Riego en la Coop. 2 de Abril (Proy. presentado)	600.000,00	100%
2		Riego en la Sind. 18 de Noviembre (Proy. presentado)	380.000,00	80%
1	FONDO INDIGENA	Centro de Acopio de leche Zona Sur Yapacaní	972.479,81	0%
2		Centro de Acopio de leche Zona Moiler Abaroa	972.479,81	0%
3		Puente Postensado Coop. Luna Nueva San Germán	1.775.156,00	0%
4		Puente Postensado Sind. Gualberto Villarroel Central Litoral	1.932.348,67	0%
5		Puente vehicular Río San José de Yapacaní	1.484.668,97	0%
3		MDRT	2 Tractores new holland más sus implementos de 120 HPs	1.169.000,00
4	FNDR	Crédito maquinaria pesada 6 volquetas, 1 excavadora, 1 lowboy, 1 micro y una camioneta (falta firma de contrato)	12.000.000,00	0%
5	APMT	Restauración de las Funciones Ambientales del Bosque de Protección Rivereño	906.061,00	0%
Sub Total			22.192.194,26	



Yapacaní recibiendo tractores en Pailón



Entrega de proyectos para el Fondo Indígena

3. DESARROLLO HUMANO



Marcha contra la violencia a la mujer

UNIDAD DE DEPORTE

En el marco de las competencias, el Gobierno Autónomo Municipal de Yapacaní, está encarando proyectos de impacto en cuanto a las infraestructuras deportivas como la construcción de canchas poli funcionales, coliseos cerrados, hasta el estadio FIFA "Integración Bolivia". Como complemento, el Gobierno Municipal brinda el apoyo al deporte recreativo, formativo y competitivo:



Selección Sub 12 Yapacaní en la Copa Tahuichi 2017



Séptima fecha Dptal. Carrera de motos en Yapacaní



Largada séptima fecha Dptal. Motociclismo



Dotación de material deportivo a las poblaciones intermedias

3. DESARROLLO HUMANO

UNIDAD DE EDUCACIÓN

Principales actividades encaradas en esta gestión:

- Entrega de 270 computadoras Kuaas para cubrir el déficit por el crecimiento poblacional de los estudiantes.
- Equipamiento de mobiliario de los modernos módulos educativos trillizos construidos en el municipio, por el Programa Bolivia Cambia Evo Cumple.
- Dotación de materiales de escritorio y limpieza a las 84 unidades educativas del municipio.
- fortalecimiento con equipamiento a la Dirección Distrital de Educación.
- Dotación del desayuno escolar con recursos propiamente municipales, desde el inicio hasta la culminación de gestión escolar.



Entrega de 270 computadoras a los estudiantes



Madera ilegal decomisada convertida en mesas escolares



Entrega de escritorios a las unidades educativas

PROGRAMA POST ALFABETIZACIÓN

En el Programa Nacional de Post Alfabetización “Yo, Si Puedo Seguir” con el propósito de atender a los jóvenes y adultos mayores de 15 años en la conclusión de sus estudios del nivel primaria y motivar para que continúen sus estudios de nivel secundaria y alguna carrera técnica profesional, en Yapacaní 159 estudiantes en 17 grupos en dos grados de 1ro. A 3ro. Y de 4to. A 6to, concluyeron los cursos.



Graduación Post Alfabetización

3. DESARROLLO HUMANO

Sistema Plurinacional de Certificación de Competencias "SPCC"

En la gestión 2017 se logró certificar a 193 personas en 8 ocupaciones.

No.	SPCC	Sexo		Postulantes
		F	M	
1	Constructor Civil (Albañil)		41	41
2	Metal Mecánico (Constructor-Metálico)		37	37
3	Operador de Maquinaria Pesada		27	27
4	Caficultor	4	11	15
5	Apicultor	3	28	31
6	Confeccionista	21		21
7	Mensajero/Auxiliar de Oficina	13	1	14
8	Trabajador Gastronómico (Cocinero)	4	3	7
TOTAL		45	148	193



Operadores de maquinaria pesada reciben certificado de competencias



Evaluación a músicos para certificado de competencias

En 2017 también se inició el proceso con la evaluación a 3 ocupaciones que son Músico de Bandas (31), Tejido Artesanal (45) y Citricultor (30)

ANUARIO INFORMATIVO

UNIDAD DE SISTEMAS

La Unidad de Sistemas brinda el soporte tecnológico a la administración del Gobierno Municipal y las Unidades Educativas, realizando mantenimiento y capacitación de controles biométricos de Unidades Educativas, mantenimiento y reparación de pisos tecnológicos y computadoras Kuaas, mantenimiento y dotación de accesorios y computadoras a las unidades educativas.



Mantenimiento de Kuaas

3. DESARROLLO HUMANO

UNIDAD DE CULTURA

Con el fin de conservar y mantener viva el patrimonio histórico cultural Yapacanense, la Unidad de Cultura realizó las siguientes actividades.

CARNAVAL 2017

Se realizó la entrada del Carnaval Oriental con la participación de 10 comparsas con un aproximado de 2000 integrantes, la Entrada Autóctona del 26 de febrero, participaron 7 comparsas de tarqueadas en área urbana y 18 en las poblaciones intermedias.



Reyna del carnaval encabeza el corso oriental



Reyna de la Tradición Cruceña y Reyna del Carnaval en la Caravana

DÍA DE LA TRADICIÓN CRUCEÑA EN YAPACANÍ

El 28 de octubre se realizó la 8va. Versión del Día de la Tradición Cruceña en el particular y único lugar del Arroyo Hondo de los barrios 6 de agosto y 24 de junio, donde se revivieron costumbres y tradiciones cruceñas, además de las bellas reinas que engalanaron el evento.



Año Nuevo Andino Amazónico en el Mirador de San Rafael

AÑO NUEVO ANDINO AMAZÓNICO 2017

Por segundo año consecutivo en Yapacaní se celebró el Año Nuevo Andino Amazónico en el Mirador de San Rafael, un lugar que de a poco se convierte en un sitio turístico, ambiental y cultural. A diferencia del año 2016 donde se dieron cita cerca de 100 personas, el 2017 se masificó llegando a 2.000 personas.

3. DESARROLLO HUMANO

PROGRAMA INTEGRAL DE ATENCIÓN A NIÑOS MENORES DE 5 AÑOS (PIAN – SC)

Con la premisa de “la Infancia, la edad más importante para alimentar y educar”, el Gobierno Autónomo Municipal de Yapacaní, a través del PIAN, asume el funcionamiento de 3 Centros PIAN.

Cobertura de niños de los 3 centros infantiles

No.	Guardería	Niños	Niñas	Total
1	24 de Septiembre	18	15	33
2	Villa Estudiante	15	21	36
3	Mons. José Cognata	113	104	217
	Total			286



Niños del PIAN en clases pedagógicas

PROGRAMA DE ATENCIÓN AL ADULTO MAYOR

Los adultos mayores son los que han contribuido con su esfuerzo y trabajo al desarrollo de este municipio, incluso mu-

chos son fundadores de este municipio pujante. Por ello el Gobierno Autónomo Municipal de Yapacaní, trata de prestar toda la atención y protección a través de la oficina del Programa de Atención al Adulto Mayor.



Dotación de 420 lentes al Adulto Mayor



Agasajo aniversario del adulto mayor

DEFENSORÍA DEL NIÑO, NIÑA Y ADOLESCENTE DNNA

La Defensoría de la Niñez y la Adolescencia en Yapacaní, es un servicio municipal público, permanente y gratuito que trabaja en la promoción, protección y defensa de los derechos de los niños, niñas y adolescentes, bajo los principios del Código del Niño, Niña y Adolescente.

Aún por los elevados casos de violencia a los menores registrados en los últimos años, esta unidad trabajó con alto énfasis en la parte preventiva, capacitando a los estudiantes de las unidades educativas en temas de Trata y Tráfico de Menores, Bullying, Derechos y Deberes de NNAs, Cambios de Conducta, Noviazgos Violentos, Consumo de Alcohol y Drogas, entre otros.



Defensoría recupera a niños abandonados de Pto. Grether

3. DESARROLLO HUMANO



Capacitación a estudiantes en problemáticas infanto juveniles



Capacitación a las madres en Leyes de Protección

Casos atendidos por tipología

No.	Tipología de casos	Cantidad
1	Autorización de viajes	191
2	Actas de asistencia familiar	103
3	Conflicto de guarda de menores	73
4	Abandono y descuido de menores	80
5	Asistencia familiar	49
6	Violencia familiar y doméstica	39
7	Violación, abuso sexual y estupro	38
8	Otros casos	590
Total		1163

SERVICIOS LEGALES INTEGRALES MUNICIPALES SLIM

Los Servicios Legales Integrales en Yapacaní, por los índices considerables de violencia intrafamiliar, están en permanente promoción, prevención y difusión de los derechos ciudadanos, enfatizando la integralidad de la familia, sin descuidar la asistencia gratuita de los servicios psico-social y legales en favor de la mujer y la familia.

Los talleres de capacitación son un componente fuerte en la parte preventiva en temas de la Ley 348 Para garantizar una vida libre de violencia a las mujeres tanto a estudiantes y padres de familia



Agasajo a las madres en su día

Casos atendidos por tipología

No.	Tipología de casos	Cant.
1	Violencia psicológica	887
2	Violencia en la familia	811
3	Violencia física	562
4	Orientación jurídica	370
5	Violencia patrimonial y económica	256
6	Actas de asistencia y separación conyugal	236
7	Otros casos atendidos	218
8	Abandono del hogar	72
9	Violencia sexual	52
10	Actas de buena conducta	52
11	Lesiones leves y graves en accidentes de tránsito	26
12	Actas de asistencia familiar	20
13	Actas de separación de cuerpos	10
14	Asistencia familiar	6
15	Falsedad material	4
16	Solicitud de centro de discapacidad	3
17	Violencia feminicida	3
18	Terapia en casos de adicción a sustancias controladas	3
19	Divorcio	2
20	Acusado de violación	2
21	Guarda legal	2
22	Adolescente acusado de robo	1
23	Denuncia por aborto forzado	1
24	Violencia contra derechos reproductivos	1
25	Violencia laboral	1
26	Violencia contra los derechos y la libertad sexual	1
Total		3602

4. SALUD



CAMPAÑA DE VACUNACIÓN CONTRA EL VIRUS DE PAPILOMA

Para proteger a las mujeres contra el cáncer del cuello uterino. Se alcanzó una población de 1614 niñas comprendidas entre los 10 y 12 años.

CAMPAÑA DE VACUNACIÓN CONTRA RABIA CANINA

Con el fin de proteger los brotes epidemiológicos de rabia humana por mordedura de perros y gatos, en esta gestión se vacunó a 19.271 animales. Como resultado no se tuvo ni un caso positivo solo 439 casos negativos.



4. SALUD

CAMPAÑA DE DESTRUCCIÓN DE CRIADEROS DE MOSQUITO Y FUMIGACIÓN

En la gestión 2016 en Yapacaní se tuvo 2 casos positivos de dengue y 2 de chikungunya. Con el fin de prevenir estas enfermedades causadas por la picadura del mosquito, en 2017 se implementaron 2 campañas de destrucción de criaderos de mosquito y 1 campaña de fumigación, por lo que no se presentaron casos positivos de dengue ni chikungunya, sólo dos casos positivos de Sika.



Se realizó la promoción de la salud sobre temas de nutrición, salud y educación sexual reproductiva, prevención de enfermedades como el VIH, cáncer, diabetes, dengue, tuberculosis entre otros. 3 ferias integrales en área urbana de Yapacaní y 6 ferias en áreas rurales.

COMPRA DE AUTOCLAVE



5. DESARROLLO PRODUCTIVO



Lanzamiento de la feria del pescado

UNIDAD PECUARIA

La Unidad Pecuaria trabaja apoyando a los rubros potenciales del municipio de Yapacaní como la ganadería, producción de leche, apicultura, piscicultura, avicultura, porcicultura y otros, brindando, capacitación, asistencia técnica, campañas de vacunación y registro de marca de ganado vacuno.

En la 1ra. Campaña de vacunación contra la fiebre aftosa, se alcanzó a 62.000 cabezas y en la 2da. Campaña a 57.000 cabezas, de un total de 70.000 cabezas.

ORGANIZACIÓN DE 3 EVENTOS FERIALES:

Feria del pescado en Semana Santa, participaron 22 asociaciones de piscicultores y la presencia del Programa de la Televisión Boliviana "Chef Sin Fronteras" para la producción del programa desde Yapacaní.



Vacunación contra la fiebre aftosa



Cosecha de peces para la feria del pescado



Presidente probando Café Selecta de Yapacaní

5. DESARROLLO PRODUCTIVO

Feria de la leche el 12 de octubre, con la participación de la Universidad FINI, Productos Lácteos La Purita y 12 Unidades Educativas.

Expo Yapacaní 6, 7 y 8 de octubre donde participaron más de 100 empresas y asociaciones.



Traje típico en la elección de la Reina de la Expo Yapacaní



Medición del caudal de agua Río Ichilo para proyectos

UNIDAD DE PROYECTOS

Se elaboraron 15 proyectos productivos, de los cuales 3 proyectos son de mayor impacto: Proyecto Riego por inundación para 10.000 Has., aprovechando los dos grandes ríos Ichilo y Yapacaní. Este proyecto se encuentra en etapa de informe técnico de condiciones previas del Vice Ministerio de Recursos Hídricos y Riego.

Proyecto de 2 centros de acopio de leche, cada uno de 12.000 litros de capacidad, que beneficiarán a 180 familias de las comunidades Moiler Abaroa y San Rafael.

UNIDAD AGRÍCOLA

Por el potencial productivo en los diferentes rubros del municipio de Yapacaní, la Unidad Agrícola realiza capacitaciones y asistencia técnica a los agricultores.



Prueba de nivelación con Rayo Láser

5. DESARROLLO PRODUCTIVO

En esta gestión, 5 instituciones (GAMY, INIAF, SENAR, EEPAF Y CIAT), implementaron un Campo de Jardín de Ensayo del arroz bajo riego en el Km. 12 Faja Norte, con el fin de incrementar el rendimiento de producción de arroz.



Siembra de arroz bajo riego en la parcela demostrativa



Estudiantes de agropecuaria de la FINI participan de la siembra

La comunidad Samo es la más alejada de Yapacaní a 12 horas de viaje, 2 horas de viaje por carretera y 10 horas vía fluvial por el Río Ichilo. En esta comunidad se implementó el proyecto de producción de hortalizas con riego, en media hectárea con excelentes resultados. Las familias tuvieron por buen periodo hortalizas como el tomate, pimentón, rabanito, pepino, cebolla, lechuga, zanahoria, hasta sandía.



Comunarios de Samo muestran cosecha de hortalizas

6. MEDIO AMBIENTE



Reforestación en las servidumbres ecológicas de Río Ichilo

La Dirección de Medio Ambiente como ente operativo del Ejecutivo del Gobierno Autónomo Municipal de Yapacaní, trabaja para contribuir en la gestión ambiental municipal, enmarcada al Plan Territorial del Desarrollo Integral PDTI y el Plan Institucional PEI. Los logros alcanzados se reflejan en la contribución socioeconómica y ambiental en el municipio de Yapacaní.

Desde la Dirección se ha contribuido a la gestión de los siguientes proyectos:

No.	Proyecto	Financiamiento	Contraparte GAMY	Total Bs.
1	Implementación del Proyecto Relleno Sanitario	CAF 2.595.412,15	3.361.751,93	5.957.164,08
2	Restauración de funciones ambientales del bosque de protección ribereño del Río Yapacaní e Ichilo del municipio de Yapacaní.	APMT/FPMT 906.061,00	221.512,00	1.127.573,00
3	Reforestación en ribera del Río Yapacaní.	MMAyA 131.489,50	34.966,28	166.455,78
4	Fondos para apoyar la conservación de bosques para proteger fuentes de agua	YPFB 50.000,00	0	50.000,00
5	Proyecto CTB - F.C. Fortalecimiento de la Unidad de Gestión de Riesgos UGR	CTB - F.C. 140.000,00	0	140.000,00
6	Proyecto de pre inversión PAERE - FC (protección de fuentes de agua Río Chore, Víbora, Itily, Río Blanco)	PAERE - FC 400.000,00	0	400.000,00
Total		4.222.962,65	3.618.230,21	7.841.192,86

6. MEDIO AMBIENTE

UNIDAD DE ÁRIDOS Y AGREGADOS

Los megaproyectos implementados por el Presidente Evo Morales en la región, como la carretera doble vía y la ferrovía, han permitido a Yapacaní explotar sus recursos áridos y agregados de manera responsable y sostenible que a la vez ayudaron a reencausar y canalizar los Ríos Ichilo y Yapacaní. En 2017 se logró canalizar 5.500 metros de longitud en el Río Yapacaní y 2.700 metros en el Río Ichilo.



Mejoramiento de camino a Itily Las Petas

No.	Gestión	Monto en Bs.	Inversiones
1	2016	3.984.573	3 km. de mejoramiento de caminos en Itily Las Petas. 5 Km. de mejoramiento de camino hacia las Chancadoras Construcción de casetas de control en Nuevo Horizonte y El Cóndor
2	2017	4.192.839	Estos recursos serán reinvertidos en la gestión 2018 en proyectos de prevención y mitigación.
Total		8.177.412	Reinversión en la Gestión de Reducción de Riegos



Explotación de áridos en el Río Yapacaní

6. MEDIO AMBIENTE

UNIDAD DE GESTIÓN DE RIESGOS

El municipio de Yapacaní es vulnerable a las inundaciones y sequías. Ante el incremento de las afectaciones por estos fenómenos naturales y el cambio climático, en enero de 2017 la Unidad de Gestión de Riesgos UGR recibe mayor fortalecimiento para trabajar en todo el ciclo de los eventos adversos (preparación, atención, rehabilitación y mitigación), según la Ley 602 Ley de Gestión de Riesgos.

En la gestión 2017 el Equipo de Respuesta Rápida, asistió a diferentes situaciones de rescate de víctimas. También gestionó la ayuda humanitaria para los damnificados.



Entrega de ayuda humanitaria a los damnificados



Atención de Equipo de Respuesta Rápida durante inundaciones

UNIDAD DE TURISMO

El principal atractivo turístico de Yapacaní es el imponente Parque Amboró. Uno de los ingresos a esta riqueza natural es la comunidad El Cóndor, en este sitio del área protegida el municipio realizó la restauración o refacción de las cabañas turísticas, donde ya ofrece los servicios de hospedaje, alimentación, esparcimiento deportivo, aguas naturales y otros, tanto a turistas extranjeros, nacionales y locales.



Cabañas El Cóndor refaccionada



Refacción de cocina en las Cabañas El Cóndor

6. MEDIO AMBIENTE

UNIDAD FORESTAL MUNICIPAL

CONTROL Y FISCALIZACIÓN DE LA MADERA ILEGAL

El Gobierno Municipal, está realizando la solicitud de liberación de la madera ante la ABT para transformar en mobiliario como mesas, sillas, escritorios, vitrinas y otros, para equipamiento de las unidades educativas y centros de capacitación.



Madera ilegal incautada

Incautación de madera ilegal

No.	Especies	Piezas	Cantidad
1	Almendrillo (Villa Unión Córdor)	171	1824
2	Mara (3ra Chancadora)	26	871
3	Trompillo (Km. 6 Faja Central)	139	3820
4	Mara (Itily Las Petas)	73	2097
5	Mara (2da. Chancadora)	31	1016
6	Tablero (Río Yapacaní)	36	1024.75
7	Otras especies (Cascabel)	36	80.86
	Total	512	31.881,39



Decomiso de madera ilegal en Pto. Choré

VIVERO FORESTAL MUNICIPAL

El Vivero Municipal de Yapacaní es la fuente principal de producción de plantines forestales y agroforestales para los proyectos de reforestación de las servidumbres ecológicas de las áreas rivereñas de los arroyos, ríos, lagos y lagunas. Por otra parte, el vivero satisface las demandas de los agricultores que están participando activamente en la reforestación de algunos sitios en sus predios como barreras de protección de desbordes o simplemente por los beneficios ambientales.



Producción de plantines en el vivero municipal

Resumen de producción de plantines

No.	Especie	Plantines producidos	Plantines reforestados
1	Forestales	74.980,00	25.823,00
2	Frutales	2.187,00	0,00
3	Ornamentales	4.200,00	0,00
	Total	81.367,00	25.823,00



Comunidad de San José recibe plantines para la reforestación

UNIDAD DE EDUCACIÓN AMBIENTAL

Con el objetivo de crear y generar conciencia y cultura ambiental en la población de Yapacaní se trabajó en la concientización, difundiendo mensajes radiales y televisivos, seminarios, colocado de señaléticas, concurso de reciclaje en las unidades educativas, talleres y socialización de normativas ambientales.



Capacitación de normativas ambientales



Colocado de señalética de información

7. OBRAS PÚBLICAS



PROYECTOS CON RECURSOS MUNICIPALES

La Dirección de Obras Públicas trabaja de manera comprometida acompañando el periodo del mejor Alcalde en gestión de los grandes proyectos. Obras Públicas es la encargada de diseñar, ejecutar, fiscalizar las obras y planificar una de las ciudades intermedias más importantes de la región.

Las infraestructuras camineras, obras en educación, salud y deporte, pavimentación de las calles y el sistema del alcantarillado sanitario, son los principales componentes de un concepto del municipio en desarrollo.

A continuación, el resumen de las principales obras ejecutadas del Plan Operativo Anual 2017:

Construcción de Alcantarillados

No.	Obra	Cant.	Presupuesto
1	Construcción de alcantarilla en el Sind. Moiler I Central Litoral	1	89.828,55
2	Construcción de alcantarilla de la Central Moiler Abaroa"	1	122.416,70
3	Adquisición de alcantarilla para los barrios de la comunidad Nuevo Horizonte	60 Unid.	19.968,85
4	Sistema de alcantarillado para la comunidad de Nuevo Horizonte	27 Unid	49.896,00
5	Adquisición de alcantarilla para Sindicato Nueva Jerusalén	10 Unid.	7.000,00
6	Construcción de alcantarilla tubos en el Sind. Gualberto Villarroel Central Litoral	1	99.639,33
7	Mantenimiento de caminos y alcantarillas con cabezales Sindicato los Yuquis	1	46.495,17
8	Servicio de apertura de camino Km 35 Faja Norte - Comandito.	1	8.623,00
	Total		311.884,58

7. OBRAS PÚBLICAS



Construcción Alcantarilla Sind. Gualberto Villarroel



Mejoramiento de camino y alcantarilla cajón Km. 35 F. Norte



Mantenimiento de camino y alcantarilla Los Yuquis



Construcción Alcantarilla cajón Sind. Moiler I

Mejoramiento de calles en los diferentes distritos

No.	Obra	Cant.	Presupuesto
1	Mejoramiento de calles Distrito I	varios	16.200,00
2	Construcción de cabezales y aleros en la junta vecinal Faja Norte Distrito I	1	17.299,50
3	Mejoramiento de calles del barrio Santa Rosa	0,77 km	17.299,50
4	Mejoramiento de calles Distrito I barrio Santa Rosa	varios	18.997,12
5	Mantenimiento de calles área urbana San Germán	varios	49.982,16
6	Construcción de pavimento rígido Distrito II área urbana	0,56 Km	1.067.045,45
8	Mantenimiento de calles Distrito I barrio 12 de Octubre	varios	11.194,00
9	Mantenimiento de calles en el Distrito I	varios	19.194,72
10	Mantenimiento de calles de la comunidad Nuevo Horizonte	varios	36.002,88
11	Mejoramiento de calles de la comunidad Campo Vibora	0,68 km	69.993,22
12	Mantenimiento de calles de la comunidad de Nuevo Horizonte	Varios	8.943,00
	Total		1.186.823,73



Mejoramiento de calles Campo Vibora



Mejoramiento de calles área urb. San Germán

7. OBRAS PÚBLICAS

Mantenimiento de 44 barrios en el área urbana de Yapacaní

No.	Obra	Cant.	Presupuesto
1	Mantenimiento de calles Distrito I barrio Faja Norte	9 Volq.	4.058,64
2	Mantenimiento de calles Distrito I barrio Vida Nueva	3 tubos	4.950,57
3	Mantenimiento de calles Distrito I barrio 12 de Octubre	0,40 km	7.794,60
4	Mantenimiento de calles Distrito I barrio El Norte	0,3 km	8.399,52
5	Mantenimiento de calles Distrito I barrio El Carmen	16 tubos	13.621,60
6	Mantenimiento de calles Distrito I barrio Nueva Jerusalén	0,60 km	18.031,68
7	Mantenimiento de calles Distrito I barrio Belén	0,75 km	18.175,20
8	Mantenimiento de calles Distrito I barrio 23 de Marzo	0,7 km	18.189,60
9	Mantenimiento de calles Distrito I barrio Integración del Norte I	0,60 km	18.198,96
10	Mantenimiento de calles Distrito I barrio Santa Cruz	0,58 km	18.198,96
11	Mantenimiento de calles Distrito I barrio Bibosi	0,60 km	18.915,12
12	Mantenimiento de calles Distrito I barrio 14 de Septiembre	0,60 km	18.991,92
13	Mantenimiento de calles Distrito I barrio Villa Santiago	0,60 km	19.669,56
14	Mantenimiento de calles Distrito I barrio San Francisco	0,61 km	19.933,44
15	Mantenimiento de calles Distrito I barrio España	0,54 km	19.984,80
16	Mantenimiento de calles Distrito I barrio San Bartolomé	1 km	22.954,58
17	Mantenimiento de calles Distrito II barrios 6 de Agosto, Luis Espinal, La Máxima, San Pedro, Mira Flores, Primavera, Cochabamba	20 volq.	48.209,16
18	Mantenimiento de calles Distrito II para los barrios Buenos Aires, Villa Belén, Amboró II, Santa Catalina, Amboró I, Jardín del Amboró, y Divino Niño	49 volq.	48.951,00
19	Mantenimiento de calles Distrito II barrios Santa Isabel, Agua Dulce, Bolivia, Tucanes, Santa Lucia, Litoral, Palmeras	30 volq.	48.987,60
20	Mantenimiento de calles Distrito II barrios 25 de Mayo, Cristo es la Respuesta, Patujú, Los Pinos, Heroínas, Tarija, Barrio Nuevo	37 volq.	48.987,60
	Total		445.204,11



7. OBRAS PÚBLICAS



Mantenimiento de calles B. Santa Lucía



Alcantarillado B. Vida Nueva



Mejoramiento del Parque Ecológico B. 6 de agosto



Mejoramiento de calles B. 23 de Marzo



Mejoramiento de calles B. El Bibosi



Mejoramiento de calles B. Belén



Mejoramiento de calles B. España



Mejoramiento de calles B. El Norte



7. OBRAS PÚBLICAS



Mejoramiento de calles B. San Bartolomé



Mejoramiento de calles B. San Francisco



Mejoramiento de calles B. Tarija



Mejoramiento de calles B. Cochabamba



Mejoramiento de calles B. Integración del Norte



Mantenimiento de calles B. 25 de Mayo



Mantenimiento de calles B. Buenos Aires



Mantenimiento de calles B. Jardín del Amboró

7. OBRAS PÚBLICAS

Mejoramiento de 38 Km. de caminos en área rural

No.	Obra	Km.	Presupuesto
1	Mantenimiento de caminos de la Central Puerto Chore	5,00	18.000,00
2	Mantenimiento de camino principal en Puerto Grether	1,00	19.872,00
3	Mantenimiento de caminos en el Sindicato 8 de Septiembre de la Central San Germán	1,20	31.080,00
4	Mantenimiento de terraplén del Botadero Municipal	0,50	11.928,00
5	Mantenimiento y ripiado de camino del Sindicato Agrario Chorolque de la Central Nuevo Horizonte	0,35	19.224,36
6	Mantenimiento de caminos Sindicato Mueller 27 de la Central San Germán	0,40	31.699,00
7	Mantenimiento y ripiado de camino del Sindicato Agrario Chorolque de la Central Nuevo Horizonte	0,70	40.245,00
8	Mejoramiento de camino Sind. Chuchial (uso de camino) 1ra. Fase	1,20	49.688,00
9	Mejoramiento de camino Sind. Chuchial (uso de camino) 2da. Fase	1,20	49.688,00
10	Mejoramiento de caminos Sind. La Conquista de la Central Puerto Grether	0,80	49.242,00
11	Mejoramiento de camino y alcantarillas de la Central Norte Ichilo	0,60	130.552,00
12	Mejoramiento de camino de la Central Majusal	1,10	184.006,00
13	Mejoramiento de camino Central 15 de Agosto colindancia a Zona Chore	1,55	195.220,00
14	Mejoramiento de camino central Chore Vibora colindancia a Zona Chore	1,60	196.261,00
15	Mejoramiento de camino Central Norte Ichilo Sindicato Topater colindancia con Zona Chore	1,50	196.832,00
16	Mejoramiento de Camino en La Primera Sindicato La Merced Central Choré Vibora	1,50	161.971,00
17	Mejoramiento de camino y puente Central Puerto Chore Sindicato Víctor Paz, colindancia con Zona Chore	1,20	299.915,29
18	Mejoramiento de caminos en el Sind. Km 6 de la Central Km 18 F.N.	0,36	19.382,00
19	Mejoramiento de Camino en el Sindicato Jerusalén Central 15 de Agosto	1,50	190.283,00
20	Mejoramiento de camino municipal sindicato San Juan Central Cascabel	1,60	194.426,00
21	Mejoramiento de camino acceso (uso de caminos Chorolque)	0,50	30.360,00
22	Mejoramiento de camino acceso (uso de caminos Chorolque)	0,80	49.303,00
23	Mejoramiento de camino acceso (uso de caminos Chorolque)	0,80	49.303,00
24	Mejoramiento de camino en el Sindicato Valle Hermoso.	1,00	39.993,69
25	Mejoramiento de camino acceso (uso de caminos Chorolque)	0,73	49.730,00
26	Mejoramiento de camino acceso (uso de caminos Chorolque)	0,75	49.818,00
27	Mejoramiento de caminos entrada a Paraíso Oriente del Mar la Ele en la Central Puerto Chore	0,60	49.981,00
28	Mejoramiento de caminos y refacción alcantarilla cajón de la Central Puerto Chore	1,00	41.679,94
29	Mejoramiento de camino y alcantarillas Sindicato km 9 Abanico Central Km. 18 F.N.	2,00	95.176,00
30	Mejoramiento de caminos Sindicato Itily las Petas	2,00	96.661,00
31	Mejoramiento de camino y alcantarillas de la Central Km. 35 F.N.	0,80	180.094,00
32	Mejoramiento de camino Central 3ra. F.N.	2,10	188.937,00
	Total	37,94	3.010.551,28



7. OBRAS PÚBLICAS



Mejoramiento de camino Sind. Victor Paz



Mejoramiento de camino Sind. Valle Hermoso



Mejoramiento de camino Central Majusal



Mejoramiento de camino en Puerto Grether



Mejoramiento de camino Sind. Norte Ichilo



Mejoramiento de camino Sind. 8 de Septiembre



Mejoramiento de Camino en el Sind. La Conquista



Mejoramiento de camino en Chorolque

7. OBRAS PÚBLICAS



Mejoramiento de camino Central Tercera Faja Norte



Construcción Puente cajón Sind. Víctor Paz

Construcciones y mejoramiento de infraestructuras deportivas

No.	Obra	Cant.	Presupuesto
1	Puertas peatonales en la cancha de fútbol y fútbol U. Educativa Cascabel	2	14.456,00
2	Portones metálicos y postes de luminaria en la cancha de fútbol de El Palmar Km. 21 F.C.	varios	14.728,00
3	Construcción de obras eléctricas para la cancha poli funcional Nuevo Horizonte	1	14.999,00
4	Construcción de arco y tablero móvil para la U. Educativa Nuevo Horizonte	4	16.356,00
5	Mantenimiento de campo deportivo de la comunidad Puerto Abaroa	1	24.880,00
6	Conclusión de graderías de la cancha poli funcional del barrio la Floresta	1	39.997,00
7	Construcción de cancha poli funcional U. Educativa Buenos Aires	1	146.034,00
8	Construcción de torres de iluminación de la cancha de fútbol de El Cóndor	varios	45.461,00
9	Construcción de 2 arcos para mini fútbol del Barrio Santa Lucía del Km. 6 La Altura	2	5.168,00
10	Mejoramiento e iluminación de la cancha de fútbol del Distrito IV El Choré	1	16.786,00
11	Construcción de 2 arcos de fútbol para mini fútbol del barrio España	2	5.613,00
12	Construcción de cancha poli funcional del barrio San Bartolomé	1	149.980,00
	Total		494.458,00



Construcción de gradería B. La Floresta



Construcción de Cancha poli funcional U.E. Buenos Aires



Construcción de arcos de mini fútbol B. Santa Lucía



Construcción de cancha de fútbol Sind. Cóndor

7. OBRAS PÚBLICAS



Construcción de cancha poli funcional B. San Bartolomé



Construcción de torres para cancha de futbol El Cóndor

Construcción de infraestructuras educativas

No.	Obra	Cant.	Presupuesto
1	Construcción enmallado de INTY Carrera Mecánica	1	99.989,00
2	Construcción de ambiente para área de sastrería U. Educativa Mariscal Sucre	1	54.727,89
3	Construcción de tinglado U. Educativa Marcelo Quiroga Km 18 F.C.	1	279.718,00
4	Construcción batería de baños en la unidad educativa Nuevo Paraíso de San Germán	1	54.727,89
5	Construcción de tinglado U. Educativa Villa Imperial Km. 23 F.N.	1	40.676,00
Total			529.838,78



Construcción Enmallado INTY Carrera Mecánica



Construcción Batería de baño U. E. Nuevo Paraíso



Construcción Tinglado en U.E. Villa Imperial



Construcción Tinglado Km 18 Faja Central

7. OBRAS PÚBLICAS

Refacción de 17 unidades educativas

No.	Obra	Cant.	Presupuesto
1	Refacción U. Educativa. San Martín	1	1.311,92
2	Refacción U. Educativa Moiler Eduardo Abaroa	1	4.301,00
3	Limpieza de pozos sépticos en la U. Educativa El Carmen y Heroínas	1	5.040,00
4	Construcción de pilastra monofásica para 3 medidores U. Educativa Cristo Rey	1	6.314,00
5	Limpieza de pozos sépticos en la U. Educativa 25 de Mayo, Eduardo Abaroa y Heroínas	1	8.508,73
6	Refacción U. Educativa Gonzalo Ortiz (2da. Fase)	1	9.701,99
7	Refacción U. Educativa San Germán	1	13.764,00
8	Refacción U. Educativa Bella Asunta (Zona Sur)	1	13.883,65
9	Refacción U. Educativa Cristo Rey	1	16.302,00
10	Refacción U. Educativa Germán Busch	1	7.401,77
11	Refacción U. Educativa Niño Jesús , Isabel Jurado	1	2.126,56
12	Refacción U. Educativa César Banzer Aliaga	1	22.699,53
13	Refacción U. Educativa Naranjal	1	24.009,85
14	Refacción U. Educativa Santa Fe (Zona Norte Integrado)	1	30.640,00
15	Refacción U. Educativa Gonzalo Ortiz y 25 de Mayo	1	32.856,00
16	Refacción U. Educativa. Los Arenales	1	34.804,00
17	Conclusión de aula U. Educativa Naranjal	1	49.980,00
	Total	17	283.645,00



7. OBRAS PÚBLICAS



Refacción U.E. Eduardo Abaroa



Refacción U.E. Arenales



Refacción U.E. San Martin



Refacción U.E. Gonzalo Ortiz



Refacción U.E. Eduardo Abaroa Km. 45



Refacción U.E. El Naranjal

7. OBRAS PÚBLICAS

Ejecución de obras en inmuebles municipales

No.	Obra	Cant.	Presupuesto
1	Traslado de caseta y tranca de Km. 35 a la Zona del Circuito Río Yapacaní	1	6.088,00
2	Enmallado del Vivero Municipal	1	48.859,00
3	Limpieza de un pozo séptico en la Dirección de Tráfico y Transporte	1	1.224,00
4	Refacción de ambiente del almacén GAMY	1	11.205,00
5	Enmallado del Vivero Municipal	1	17.980,00
6	Refacción de ambientes de oficinas de Asesoría Legal	1	25.115,00
7	Construcción de caseta de control comunidad Chorolque	1	44.199,66
8	Construcción de Sub Alcaldía Distrito II	1	328.218,00
	Total		476.800,66



Inauguración Sub Alcaldía distrito II

7. OBRAS PÚBLICAS

Construcción y mejoramiento de parques y plazas

No.	Obra	Cant.	Presupuesto
1	Construcción del parque infantil en la comunidad Tacuaral	1	24.648,11
2	Construcción de 1ra. Fase de la plazuela del b/29 de Septiembre	1	28.161,44
3	Rellenado de plazuelita del barrio 29 de Septiembre San Rafael	1	42.822,75
Total			95.632,30



Construcción de Puentes

No.	Obra	Cant.	Presupuesto
1	Construcción de puente en Río Sopapo de la Central Challavito	1	79.959,25
2	Construcción de puente alcantarilla tubo de 1.00 M" del barrio El Paraíso Puerto Abaroa	1	47.978,00
Total			127.937,25



Construcción y refacción de infraestructuras de salud

No.	Obra	Cant.	Presupuesto
1	Construcción de pilastra trifásica prefabricada Centro de Salud San Germán	1	2.000,00
2	Refacción del Centro de Salud Los Pozos	1	31.823,66
3	Construcción Centro de Salud Puerto Abaroa	1	48.067,58
4	Construcción y ampliación del Micro Hospital de El Chore	1	79.977,09
5	Construcción de la Unidad de Hemodiálisis	1	87.437,40
6	Construcción de ambientes programa mi salud Km. 6 la Altura B. Santa Lucía (1ra. Fase)	1	99.801,45
7	Construcción del centro de salud en barrio Florida (1ra. Fase)	1	113.615,21
8	Construcción de posta sanitaria Central 15 de Agosto (convenio YPFB Andina) S.A.	1	248.903,49
9	Refacción Centro de Salud Puerto Grether	1	7.021,39
10	Refacción Centro de Salud Puerto Abaroa	1	24.590,66
11	Refacción de ambientes para Laboratorio del Centro Broncopulmonar 1er. Nivel	1	24.998,00
12	Refacción Centro Broncopulmonar 1er. Nivel	1	26.016,94
Total			794.252,87

7. OBRAS PÚBLICAS



Otras obras

No.	Obra	Cant.	Presupuesto
1	Limpieza de canales de drenaje y canales pluviales Distrito II	1	3.600,00
2	Construcción canal de drenaje para la Av. Epifanio Ríos sector de la Parroquia	1	7.103,00
3	Construcción de canal de desagüe para la producción de plátanos en la comunidad 31 de Octubre, Yuracaré Mojeño "T.C.O."	1,34 Km.	32.958,79
4	Construcción de canalización Río Moiler Sindicato Chorolque	0,78 Km.	136.557,00
5	Iluminación del cementerio de la comunidad Nuevo Horizonte	varios	9.998,00
6	Construcción del Concejo Municipal de Yapacaní 2da. Fase	1,00	361.810,00
7	Construcción de Concejo Municipal de Yapacaní 3ra. Fase	1,00	997.850,00
8	Señalización horizontal y vertical barrio Abaroa)	varios	9.998,00
9	Refacción de Cabañas Ecoturísticas El Cóndor	1	60.399,00
10	Construcción de cabañas turísticas en la comunidad de Puerto Grether	1	64.997,00
11	Refacción de Cabañas Ecoturísticas El Cóndor (2da. Fase)	1	24.999,78
12	Construcción de defensivos en el puente del barrio 23 de Marzo	1	7.492,50
13	Construcción de defensivos en el puente del Río Víbora en la Cooperativa Viña del Mar	1	19.409,00
14	Construcción de defensivos Sindicato Itily Las Petas	100 m	496.404,00
15	Provisión de relleno para el puente del barrio 4 de Abril	1	8.130,00
16	Construcción de cocina para el Centro del Adulto Mayor	1	23.974,00
17	Construcción de pozo de agua potable más equipamiento U. Educativa La Altura	1	23.536,77
18	Mejoramiento del sistema de agua potable de la comunidad de Puerto Abaroa	1	44.956,00
	Total		2.334.172,84

7. OBRAS PÚBLICAS



Canalización en la TCO Yuracaré para producción de plátano



Señalización vertical



Señalización horizontal



Canalización Río Moiler



Construcción Puente cajón B. 4 de Abril San Germán



Mejoramiento de agua potable en Pto. Abaroa



Construcción Puente Cajón B. 23 de Marzo



Inversión en luminarias para el alumbrado público

No.	Distritos beneficiarios con luminarias	Cant. pantallas	Presupuesto Bs.
1	Distrito I	426	1.567.000,00
2	Distrito II	346	
3	Distrito III Zona Sur	85	
4	Distrito IV El Chore	101	
5	Distrito V El Palmar	84	
6	Distrito VI El Cóndor	21	
7	Distrito VII San Germán	123	
8	Distrito VIII Nuevo Horizonte	112	
9	Distrito IX Puerto Abaroa	80	
10	Distrito X Puerto Grether	42	
11	Distrito XI Puerto Chore	42	
12	Distrito XIII Campo Vibora	105	
	Total	1567	1.567.000,00

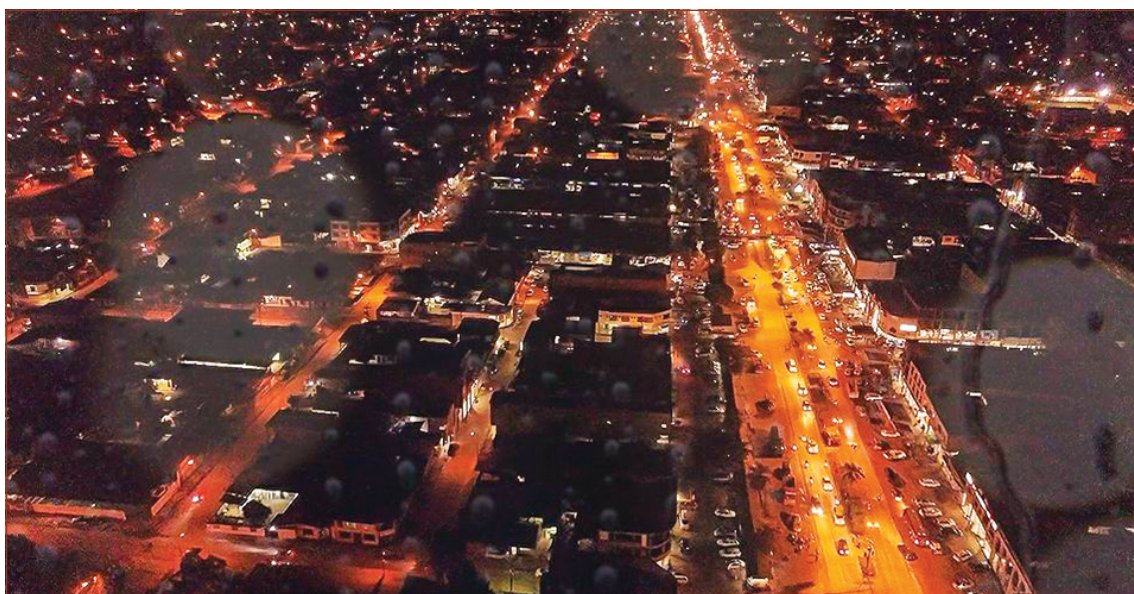

Alta inversión en alumbrado público de Yacapaní

8. TRAFICO Y TRANSPORTE



Mejoramiento de Cancha en Naranjal

La Dirección de Tráfico y Transporte es la encargada de realizar el mantenimiento, mejoramiento y apertura de caminos de competencia municipal, tanto en las áreas urbanas y rurales.



Mejoramiento de camino Moiler Abaroa



Levantamiento terraplén Central Km 18



Mejoramiento de camino a Faja Norte TT



Mantenimiento de caminos Pto. Grether

8. TRAFICO Y TRANSPORTE

618 Km. de mantenimiento de caminos en área rural

No.	Central	% Avance	Km.	Días
1	Zona Sur	100%	38,00	26,00
2	Chore Km. 12	100%	44,00	16,00
3	Litoral Km. 21	100%	42,00	18,00
4	Moiler Avaroa	100%	23,00	12,00
5	Moiler Cónдор	100%	22,00	10,00
6	San Germán	100%	42,00	15,00
7	Nuevo Horizonte	100%	33,00	12,00
8	Puerto Avaroa	100%	35,00	14,00
9	Puerto Grether	100%	36,00	15,00
10	Norte Ichilo	100%	44,00	14,00
11	Majusal	100%	25,00	8,00
12	Puerto Chore	100%	34,00	12,00
13	Challavito	50%	21,00	7,00
14	Indígena los Pozos	100%	44,00	14,00
15	15 de Agosto	100%	38,00	12,00
16	Boquerón Zamora	100%	32,00	10,00
17	Km. 35 Faja Norte	50%	15,00	5,00
18	Tercera Faja Norte	50%	15,00	5,00
19	Km. 18 Faja Norte	100%	35,00	15,00
Total			618,00 Km	240,00 Días

131 Km. de apertura de caminos en área rural

No.	Central	% Avance	Km.	Días
1	Zona Sur	100%	24,00	44,00
2	Litoral Km. 21	100%	12,00	15,00
3	Moiler Abaroa	100%	15,00	18,00
4	Nuevo Horizonte	100%	20,00	46,00
5	Puerto Abaroa	50%	10,00	4,00
6	Puerto Grether	50%	12,00	4,00
7	Tercera Faja Norte	50%	10,00	4,00
8	Km 18 Faja Norte	100%	28,00	20,00
Total			131,00	155,00



8. TRAFICO Y TRANSPORTE

Mantenimiento y Mejoramiento de calles en área urbana

No.	Distrito	Cant. Barrios	Manzanos	Días
1	Distrito I	25	672	86
2	Distrito II	32	708	96
	Total	57	1.380	182



Mejoramiento de calles B. Alianza Norte TT



Mejoramiento de calles B. 24 de Junio TT



Mejoramiento de calles B. 14 de sept. TT



Mejoramiento de áreas de equipamiento Oblatas TT



Mejoramiento de área de equipamiento Sub Alcaldía Dist. II TT



Mantenimiento de camino AV. San José



Limpieza de canales del Dist. II

8. TRAFICO Y TRANSPORTE



Mejoramiento de calles B. Villa Belén TT



Mejoramiento de calles B. El Carmen TT

OTROS SERVICIOS DE LA MAQUINARIA PESADA



Mejoramiento de calles B. Los Pinos TT



Mejoramiento cancha de fútbol en N. Horizonte



Mejoramiento de calles B. Santa Lucía TT



Mejoramiento de cancha de futbol El Chore



Mejoramiento de calles B. Santa Rosa TT



Mejoramiento de cancha Sind. El Cóndor

8. TRAFICO Y TRANSPORTE

SEGURIDAD CIUDADANA

Yapacaní será el primer municipio de la región en contar con las cámaras de vigilancia distribuidos en diferentes puntos de la ciudad. Al cierre del 2017 ya se cuenta con la central de monitoreo instalado, fibras ópticas y las cabinas aéreas, se espera la llegada de las cámaras que están en desaduanización.



Central de monitoreo de las cámaras de vigilancia



Yapacaní el primer municipio de la Provincia con cámaras de vigilancia

Se cuenta con un grupo de 20 jóvenes y señoritas voluntarias que conforman el Grupo de Apoyo Civil a la Policía GACIP, quienes ya cuentan con equipamiento y están en proceso de capacitación y a la par ya apoyan con los servicios de patrullajes los días sábados y domingos.



Conformación GACIP Yapacaní

9. ORDENAMIENTO TERRITORIAL

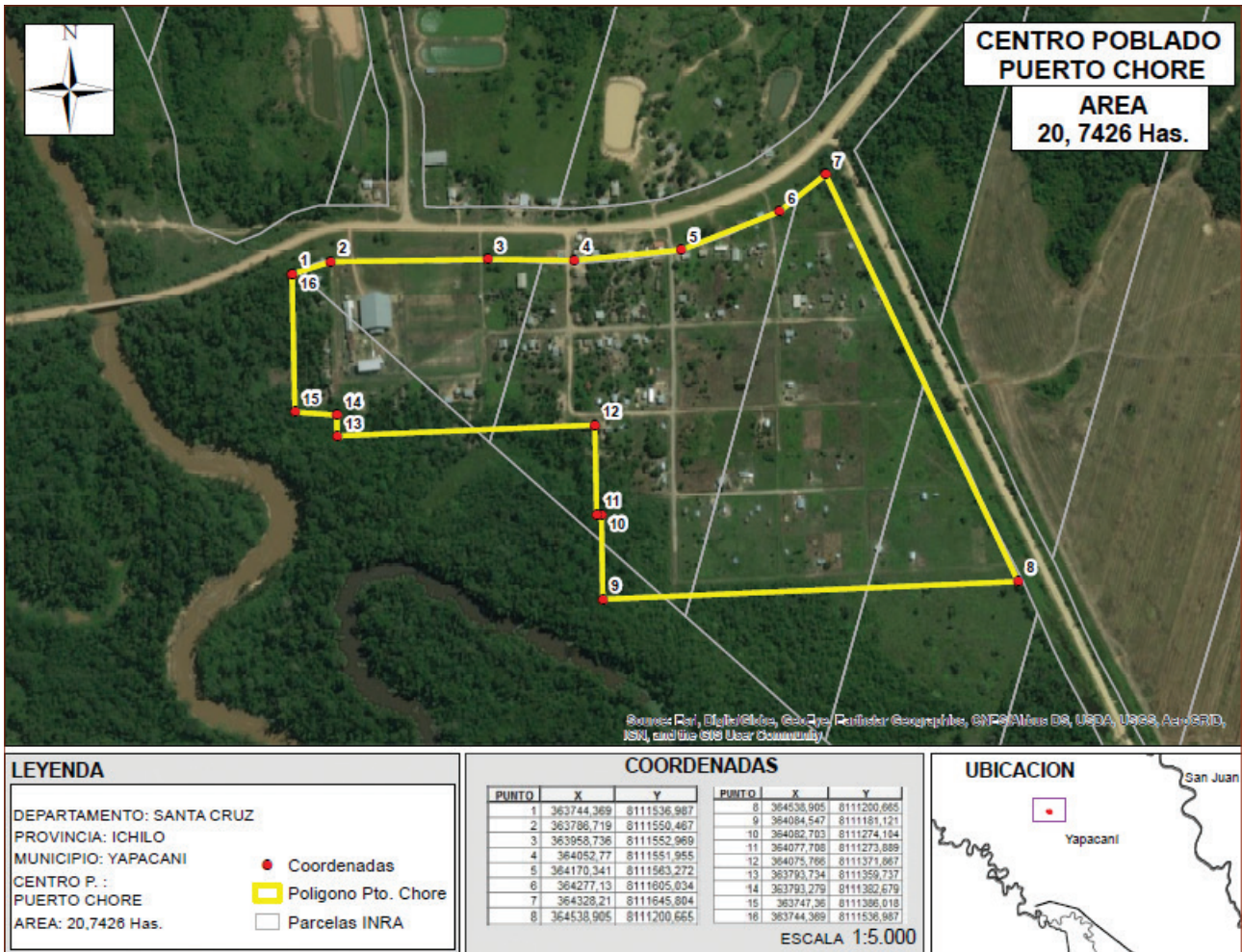

Plan de homologación Puerto Choré

La Dirección de Ordenamiento Territorial ha realizado trabajos administrativos y trabajos en campo, enfatizando la actualización permanente de la planimetría y el catastro urbano del municipio de Yapacaní.

Trámites administrativos

No.	Tipo de trámite	Cant.
1	Cambio de nombre	867
2	Línea rasante	96
3	Actualización de planos	265
4	Certificación de datos técnicos	247
5	Cambio de uso de suelo	51
6	Avalúos	1161
7	Informes técnicos Ley 247 - 803	164
Total		2851

9. ORDENAMIENTO TERRITORIAL

Servicios de la Jefatura del Plan Regulador

No.	Actividad	Cant.
1	Inspección, revisión e informes técnicos de Urbanizaciones en trámite	12
2	Inspección e informes de autorización de licencias de funcionamiento de actividades económicas	47
3	Inspección e informes técnicos de paradas de autos y motos	7
4	Inspección e informes técnicos para colocados de letreros y medidores en los espacios públicos	153
5	Elaboración de informes técnicos para la consolidación de derecho propietario de áreas verdes, equipamiento, vías y áreas de protección	11
6	Proyectos de construcción aprobados según nueva ley	53
7	Proyectos de construcción observados en revisión	21
8	Proyectos de urbanización aprobados (Petrolero, Iro. De Mayo, Buena Fe, Fraccionamiento Salazar y Mixto Yapacaní)	5
	Total	309



9. ORDENAMIENTO TERRITORIAL

Plan de Ordenamiento Urbano

No.	Actividad	% avance
1	Plan de ordenamiento urbano de San Germán	17.5%
2	Socialización del proceso de homologación de las poblaciones intermedias	58%
3	10 Poblaciones intermedias en proyecto de homologación	
4	Poblaciones intermedias con presupuesto para homologación	33%

SERVICIOS TOPOGRÁFICOS

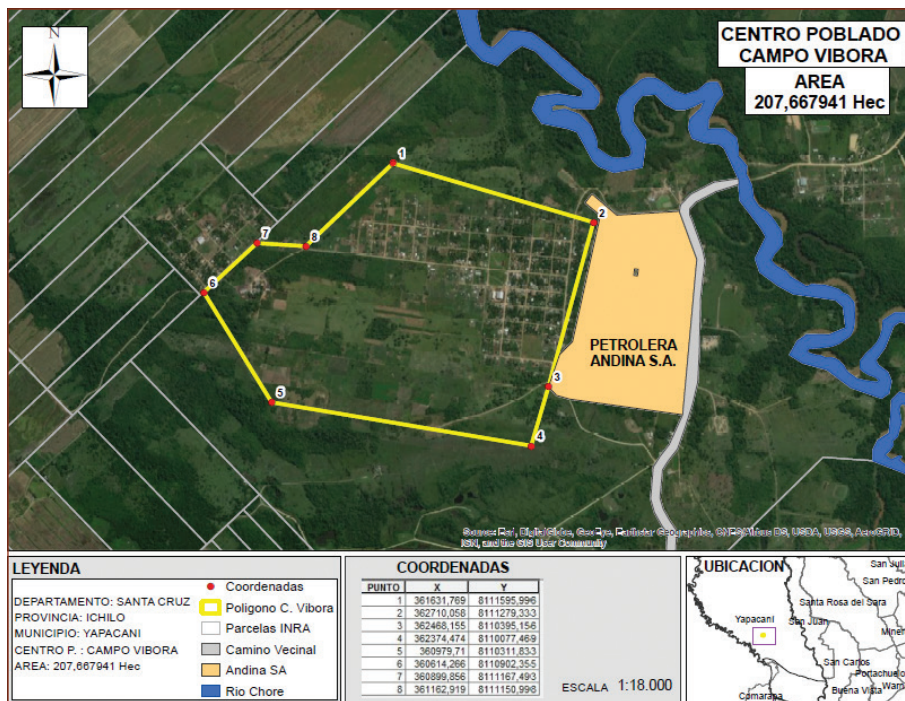

Homologación Campo Vibora



10. COMUNICACIÓN, UNA ESTRATEGIA PARA EL DESARROLLO



Edición del anuario 2016

Para el Gobierno Autónomo Municipal de Yapacaní y el Alcalde Vicente Flores, la comunicación es una estrategia importante para el logro de los objetivos de desarrollo.

Bajo esta premisa, la Unidad de Comunicación con el apoyo a las diferentes Direcciones y Unidades del Gobierno Municipal, con la gestión de medios y el trabajo con las organizaciones sociales y líderes de opinión, ha contribuido a mejorar los servicios y a la transparencia de gestión institucional.

A continuación, un resumen de los principales logros alcanzados con la gestión de comunicación:

No.	Tipologías	Cantidad	Periodicidad
1	Sistematización de informes municipales para la rendición de cuentas	2	Semestral y anual
2	Elaboración de memorias anuales	1	Anual
3	Producción y difusión de micro noticieros televisivos	240	diario
4	Producción y difusión de noticieros televisivos de 25 min.	50	semanal
5	Producción y difusión de micro noticieros radiales de 10 min.	44	semanal
6	Publicaciones y producciones especiales	1	1 hora de Chef Sin Fronteras en la feria del pescado
7	Diseños de banners, afiches, trípticos y otros	35	A pedido
8	Producción y difusión de spots	65	mensual
	Total	438	

10. COMUNICACIÓN, UNA ESTRATEGIA PARA EL DESARROLLO



Programa Televisivo Chef Sin Fronteras en Yapacaní



Producción televisiva semanal de Gestión Municipal

11. FINANZAS

77.2 % de Ejecución presupuestaria del POA Municipal 2017

No.	Descripción del Proyecto	Presupuesto	Ejecutado	Saldo	%
1	Ejecutivo Municipal	8.592.360,90	8.584.989,75	7.371,15	99,91
2	Concejo Municipal	2.125.302,44	2.086.036,04	39.266,40	98,15
3	Promoción y Fomento a la Producción Agropecuaria	1.870.140,46	1.110.058,27	760.082,19	59,36
4	Saneamiento Básico	1.157.712,92	587.907,17	569.805,75	50,78
5	Desarrollo y Preservación del Medio Ambiente	6.343.868,00	1.057.053,26	5.286.814,74	16,66
6	Limpieza Urbana y Rural	2.250.000,00	2.155.288,71	94.711,29	95,79
7	Alumbrado Público	1.799.426,24	1.763.741,12	35.685,12	98,02
8	Infraestructura Urbana y Rural	8.015.571,47	4.567.359,03	3.448.212,44	56,98
9	Construcción y Mantenimiento de Caminos Vecinales	6.190.998,10	4.370.405,77	1.820.592,33	70,59
10	Servicio de Catastro Urbano y Rural	600.000,00	447.673,17	152.326,83	74,61
11	Servicio de Salud	16.698.337,32	14.965.945,63	1.732.391,69	89,63
12	Servicios de Educación	19.147.667,50	18.143.889,16	1.003.778,34	94,76
13	Desarrollo y Promoción del Deporte	1.074.900,00	1.036.955,83	37.944,17	96,47
14	Desarrollo de la cultura	145.000,00	145.000,00	0,00	100,00
15	Fomento al Turismo	180.476,00	115.476,00	65.000,00	63,98
16	Promoción y Políticas de Género	448.113,00	273.063,94	175.049,06	60,94
17	Defensa y Protección de la Niñez y Familia	150.000,00	148.999,74	1.000,26	99,33
18	Vialidad y Transporte Público	1.583.699,00	1.240.236,79	343.462,21	78,31
19	Control y Regulación de Mercados	568.356,26	562.118,19	6.238,07	98,90
20	Prevención de Riesgos y Desastres Naturales	2.488.090,42	547.553,85	1.940.536,57	22,01
21	Servicios de Seguridad Ciudadana	281.257,00	281.256,44	0,56	100,00
22	Fortalecimiento Institucional (Incluye transferencia a Control Social)	1.556.655,00	1.327.430,47	229.224,53	85,27
23	Partidas no Asignables	1.269.521,27	0,00	1.269.521,27	0,00
24	Partidas no Asignables a Programas - Otras Transferencia	2.373.288,08	1.494.263,47	879.024,61	62,96
25	Partidas no Asignables a Programas - Deudas	711.815,96	653.962,93	57.853,03	91,87
	Total	87.622.557,34	67.666.664,73	19.955.892,61	77,20



Proyectos Fondo Indígena

No.	Descripción del Proyecto	Presupuesto vigente	Ejecutado	Saldo	%
1	Diagnóstico a las Zonas Productivas de leche del Municipio de Yapacaní	179.999,96	0,00	179.999,96	0,00
2	Diagnóstico a las Zonas Productivas de Leche, Moiler Avaroa Municipio de Yapacaní	179.999,96	0,00	179.999,96	0,00
3	Construcción Puente Postensado Sind. Gualberto Villarroel Central Litoral	386.469,73	0,00	386.469,73	0,00
4	Construcción Puente Vehicular Río San José Municipio de Yapacaní	296.933,80	0,00	296.933,80	0,00
	Total	1.043.403,45	0,00	1.043.403,45	0,00

Proyectos con EMAGUA

No.	Descripción del Proyecto	Presupuesto vigente	Ejecutado	Saldo	%
1	Restauración de las Funciones ambientales en el municipio de Yapacaní	830.847,00	0	830.847,00	0
2	Ampliación Sistema de Alcantarillado	3.500.000,00	1.372.583,00	2.127.417,00	39,22
	Total	4.330.847,00	1.372.583,00	2.958.264,00	39,22

Proyectos con Evo Cumple

No.	Descripción del Proyecto	Presupuesto vigente	Ejecutado	Saldo	%
1	Construcción del Estadio Municipal Integración Bolivia	20.423.330,54	9.223.603,76	11.199.726,78	45,16
2	Construcción Coliseo San Juan Campo Víbora	3.371.127,29	3.164.887,18	206.240,11	93,88
	Total	23.794.457,83	12.388.490,94	11.405.966,89	52,06

11. FINANZAS

RECAUDACIONES

Con el fin de regularizar la morosidad en el pago de impuestos de bienes muebles e inmuebles e incrementar los ingresos propios por recaudaciones, la Unidad, implementó un plan estratégico para el pago de los impuestos que consiste en la condonación de las multas e intereses en un plazo determinado y el porcentaje gradual de descuentos a los contribuyentes puntuales.

Con esta estrategia las recaudaciones en 2017 se incrementaron en 30% en relación al año anterior. Para seguir mejorando, para el año siguiente ya se está trabajando en la actualización del censo catastral y el empadronamiento de actividades comerciales.

Cuadro comparativo de recaudaciones por impuestos 2016 – 2017

No.	Meses	Gestión 2016	Gestión 2017
1	Enero	202.342,00	183.450,00
2	Febrero	281.202,00	213.047,00
3	Marzo	269.125,00	238.022,00
4	Abril	202.307,00	171.147,00
5	Mayo	214.520,00	349.242,00
6	Junio	245.972,00	444.137,00
7	Julio	347.836,00	742.926,00
8	Agosto	437.133,00	676.721,00
9	Septiembre	532.676,00	620.596,00
10	Octubre	705.072,00	495.344,00
11	Noviembre	311.648,00	329.978,00
12	Diciembre	512.613,00	655.661,00
13	Subtotal	4.262.446,00	5.120.271,00
14	Vehículos	883.278,00	840.433,00
	Total	5.145.724,00	5.960.704,00



La cuestión es la gestión. Ferrovía Yapacaní - Bulu Bulu

12. ÓRGANO LEGISLATIVO



CONCEJALES DEL ÓRGANO LEGISLATIVO



Luis Layme Arancibia
PRESIDENTE



Marilyn E. Machaca Moya
VICE PRESIDENTA



Liberato Torrez Saygua
SECRETARIO



Margarita Fajardo Cruz
EDUCACIÓN Y CULTURA



Paulina Sánchez Ramos
TERRITORIO



Quintín Mamani Ticona
M. AMBIENTE Y PROD.



Jimena Solís Cosme
TRANS. Y MERCADOS



Feliciano Cruz Gonzáles
SALUD Y DEPORTE



Cirilo Sonabi Cruz
SEG. CIUDADANA

Resumen de logros 2017

No.	Detalle	Cantidad
1	Proyectos fiscalizados	60
2	Leyes sancionadas y promulgadas	60
3	Resoluciones municipales	61
4	Sesiones ordinarias	78
5	Audiencias públicas	10
	Total	269



Fiscalización de Concejales pavimento de las calles

FISCALIZACIÓN DE PROYECTOS

El Concejo Municipal es el Órgano Legislativo, Deliberativo y Fiscalizadora del Gobierno Municipal de Yapacaní, en el marco de la Carta Orgánica Municipal, Ley Marco de Autonomías y Descentralización y la Constitución Política del Estado.

Cantidad de obras fiscalizadas

No.	Detalle	Cantidad
1	Proyectos con recursos GAMY- POA	43
2	Proyectos con recursos UPRE	7
3	Proyectos en convenio con YPFB Andina	4
4	Proyectos con la Agencia Estatal de Viviendas	10
5	Refacción de las unidades educativas	1
	Total	65

El trabajo de la fiscalización de las obras fue oportuna durante todo el proceso de ejecución, es decir desde el inicio hasta el final de la construcción, lo cual ha permitido realizar observaciones y soluciones al momento, garantizando que las obras terminen con calidad y en los plazos establecidos.

PRESUPUESTO DE FUNCIONAMIENTO

Según la Ley No. 2296 se establece 25% máximo del techo presupuestario para gastos de funcionamiento municipal, de los cuales al Concejo Municipal se asigna la 4ta. Parte de las siguientes fuentes de financiamiento:

No.	Fuente de Financiamiento	Monto
1	Recursos Propios	95.894
2	Coparticipación Tributaria	1.852.664
3	Incremento de saldos caja banco 2016	76.745
	Total	2.025.303

Ejecución Presupuestaria

No.	Total presupuesto	Ejec.	Saldo	% Ejec.
1	2.025.303	1.988.847,5	36.455	98.2%

PROYECCIÓN DEL NUEVO EDIFICIO DEL CONCEJO MUNICIPAL



Concejales participando de las actividades cívicas



Nuevo edificio del Concejo Municipal en la etapa final

Staff

SISTEMATIZACIÓN Y REDACCIÓN: Ramiro Peredo Angulo
RECOPIACIÓN DE INFORMACIÓN: Magaly Yalusqui Godoy
FOTOGRAFIA: Rubén Cejas Guzmán
DISEÑO Y DIAGRAMACIÓN: David R. Arteaga Rojas
DIRECCIÓN: Vicente Flores Terrazas



PUBLICADO POR:

SIGLO DE ORO EDITORES S.R.L.

MARZO 2018

ANUARIO 2017

GOBIERNO AUTÓNOMO MUNICIPAL DE YAPACANÍ

Calle Daniel Salamanca Plaza 1ro. de Mayo / Telef. Fax: 933-6111
facebook@yapacaniproductiva - Institucional
@expoyapacani – Todo sobre la feria
@gestionyapacani – Notas municipales

www.yapacani.gob.bo